EtherNet IP /Profibus-DP 网关
EPS-320IP

产品手册

REV 1.1

上海泗博自动化技术有限公司

Sibotech Automation Co., Ltd

技术支持热线:021-5102 8348
E-mail: support@sibotech.net

目 录

1 产品概述 - 4 -
1.1 产品功能 - 4 -
1.2 产品特点 - 4 -
1.3 技术指标 - 4 -
1.4 电磁兼容性能 - 5 -
1.4.1 高频干扰试验(GB/T15153.1 classIII) - 5 -
1.4.2 快速瞬变脉冲群试验(GB/T17626.4 classIII) - 5 -
1.4.3 静电放电干扰(GB/T 17626.2 classIII) - 5 -
1.4.4 辐射电磁场(GB/T 17626.3 classIII) - 6 -
2 快速应用指南 - 7 -
2.1 连接电源 - 7 -
2.2 连接以太网 - 7 -
2.3 配置开关 - 8 -
2.4 安装软件并配置EPS-320IP - 8 -
2.5 连接Profibus-DP - 8 -
3 硬件说明 - 9 -
3.1 产品外观 - 9 -
3.2 指示灯 - 10 -
3.3 配置开关 - 10 -
3.3.1 状态设置开关 - 10 -
3.3.2 Profibus-DP地址设置开关 - 11 -
3.4 接口 - 11 -
3.4.1 电源接口 - 11 -
3.4.2 以太网接口 - 11 -
3.4.3 Profibus-DP接口 - 12 -
4 配置软件使用说明 - 13 -
4.1 用户主界面 - 14 -
4.2 配置视图界面 - 15 -
4.3 硬件通讯 - 17 -
4.3.1 以太网配置 - 17 -
4.3.2 上载配置 - 18 -
4.3.3 下载配置 - 19 -
4.4 加载和保存配置 - 19 -
4.4.1 保存配置工程 - 19 -
4.4.2 加载配置工程 - 19 -
4.5 EXCEL文档输出 - 20 -
4.6 监视 - 20 -
5 EtherNet/IP连接参数设置 - 24 -
6 如何使用MSG读写I/O数据 - 25 -

6.1 读I/O数据 - 25 -
6.2 写I/O数据 - 29 -
7 Step7 如何读写网关数据 - 36 -
8 网络状态监视 - 38 -
9 典型应用 - 39 -
10 安装 - 40 -
10.1 机械尺寸 - 40 -
10.2 安装方法 - 40 -
11 运行维护及注意事项 - 42 -
12 版权信息 - 43 -
13 相关产品 - 44 -
附录：用STEP 7 设置PROFIBUS-DP - 45 -

1 产品概述

1.1 产品功能

EPS-320IP 网关是 EPS-320 系列网关产品中的一种，该网关产品为用户提供快速便捷的连接 EtherNet IP 网络到 Profibus-DP 网络的解决方案。

1.2 产品特点

- 具有一个以太网接口 EtherNet IP 从站接口、一个 Profibus-DP 从站接口；
- 以太网 10/100M 自适应；
- IP 地址冲突检测；
- 支持 DHCP、BOOTP 和静态设置；
- I/O 数据监视功能；

1.3 技术指标

[1] 支持 Profibus-DP V0 协议，符合；JB/T 10308.3-2001: 测量和控制数字数据通信工业控制系统用现场总线第 3 部分：PROFIBUS 规范；

[2] Profibus-DP 从站，波特率自适应，最大波特率 12M；

[3] Profibus-DP 输入数据最大为 244 字节，输出数据最大为 244 字节；

[4] Profibus-DP 接口 1KV 光电隔离；

[5] 支持 ODVA 标准 EtherNet IP 通信协议；

[6] EtherNet IP 可同时支持 3 组 I/O 连接通信；

[7] EtherNet IP 的 I/O 数据读写支持两种方式：

i. 直接建立 I/O 连接读写 I/O 数据；
ii. 使用 MSG 指令读写 I/O 数据；

[8] 两端网络连接状态可相互监视；

[9] 提供字节交换功能，无交换、双字节交换、四字节交换；

[10] 供电 24VDC（11V～30V）；

[11] 工作环境温度：-20℃～60℃，相对湿度 5%～95%（无凝露）；

[12] 外形尺寸：40mm（宽）×125mm（高）×110mm（深）；

[13] 安装：35mm 导轨；

[14] 防护等级：IP20；

1.4 电磁兼容性能

1.4.1 高频干扰试验(GB/T15153.1 classⅢ)

施加场所	电源输入回路–对地 电源输入回路之间 交流输入回路–对地	
施加波形	第 1 波波高值 振荡频率 1/2 衰减时间 重复频度 试验设备输出阻抗	2.5～3kV 1.0～1.5MHz ≥6μs 50 回以上/s 150～200Ω

1.4.2 快速瞬变脉冲群试验(GB/T17626.4 classⅢ)

电压峰值	电源输入和交流加入回路：2kV 弱电回路：1kV
重复频率	5 kHz

1.4.3 静电放电干扰(GB/T 17626.2 classⅢ)

施加场所	通常运用时,操作者触及部分
电压、电流	6kV 接触放电，放电的第一个峰值电流 22.5A
次数	每处 1 秒以上的间隔 10 回以上
极性	正极性

1.4.4 辐射电磁场(GB/T 17626.3 classⅢ)

电波频率	150MHz, 400MHz, 900MHz
试验场强	10 V/m
辐射方法	使得天线前端触碰装置,或接近端子,断续辐射电波

2 快速应用指南

2.1 连接电源

使用直流 24V 电源供电，电源接线如下图：

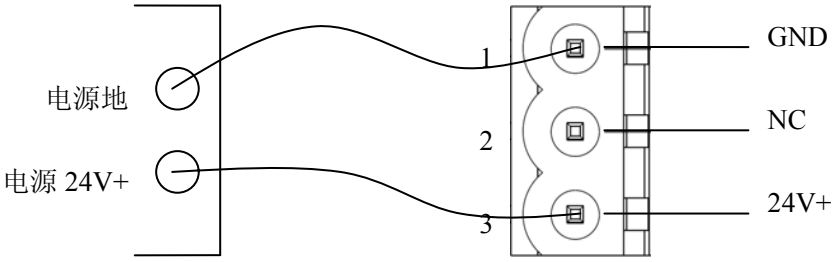

直流+24V 电源　　EPS-320IP 的电源接口

2.2 连接以太网

以太网接口采用 RJ-45 插座，10/100M 自适应。

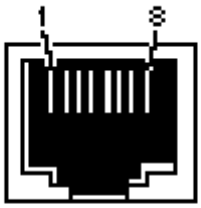

RJ-45 port

引脚	信号说明
S1	TXD+，Tranceive Data+，输出
S2	TXD-，Tranceive Data-，输出
S3	RXD+，Receive Data+，输入
S4	Bi-directional Data+
S5	Bi-directional Data-
S6	RXD-，Receive Data-，输入
S7	Bi-directional Data+
S8	Bi-directional Data-

2.3 配置开关

配置开关位于产品下方，共两位，请将模式（位 1）拨至运行（Off），功能（位 2）拨至 0（Off），接通电源（或重新启动）使设置生效。

模式（位 1）	功能（位 2）	说明
Off	Off	运行模式，允许读写配置数据
Off	On	运行模式，禁止读写配置数据
On	Off 或 On	配置模式，IP 地址固定为 192.168.0.10，此模式只能读写配置数据，不能进行 EtherNet/IP 和 Profibus 通信

2.4 安装软件并配置 EPS-320IP

将产品 CD 光盘放入计算机的光驱中，打开光盘，安装配置软件 EP-123。按照提示即可轻松完成安装。然后将 EPS-320IP 的拨码开关拨到配置状态（按照配置开关的功能表），给 EPS-320IP 上电，打开已安装好的配置软件 EP-123 即可对 EPS-320IP 进行配置。

2.5 连接 Profibus-DP

建议使用标准的 Profibus-DP 连接器进行接线。

通过 EPS-320IP 侧面的旋码开关设置 Profibus 地址，0～99。

将 EPS-320IP 的拨码开关拨到运行状态，给 EPS-320IP 上电。

将 GSD 文件（在产品 CD 光盘中）导入到您的 Profibus 组态软件（如 STEP7）中，并进行设置（具体步骤见产品手册附录）。

PBF 状态灯熄灭并且 STA 状态灯闪烁表示 Profibus 连接成功！

3 硬件说明

3.1 产品外观

注：此图仅供参考，产品外观应以实物为准。

3.2 指示灯

指示灯	状态	说明
STA	绿灯闪烁	PROFIBUS-DP 总线上有数据通信
	绿灯灭	无数据通信
PBF	红灯常亮	PROFIBUS-DP 总线数据通信失败
	红灯灭	数据通信正常
MS	红灯闪烁	DHCP 或 BOOTP 状态
	红灯常亮	IP 地址有冲突
	红灯灭	正常通信状态
NS	绿灯常亮	EtherNet IP 连接已建立
	绿灯闪烁	EtherNet IP 未建立连接或连接已断开
	绿灯灭	EtherNet IP 未启动
MS、NS 和 STA 一起闪烁一次		启动状态
MS 和 NS 常亮		配置状态

3.3 配置开关

3.3.1 状态设置开关

配置开关位于产品下方，共两位，功能如下表所示。

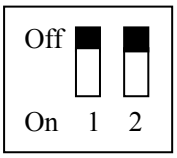

模式（位 1）	功能（位 2）	说明
Off	Off	运行模式，允许读写配置数据
Off	On	运行模式，禁止读写配置数据
On	Off 或 On	配置模式，IP 地址固定为 192.168.0.10，此模式只能读写配置数据，不能进行 EtherNet/IP 和 Profibus 通信

注意：重新设置配置开关后须重新启动 EPS-320IP，使设置生效！

3.3.2 Profibus-DP 地址设置开关

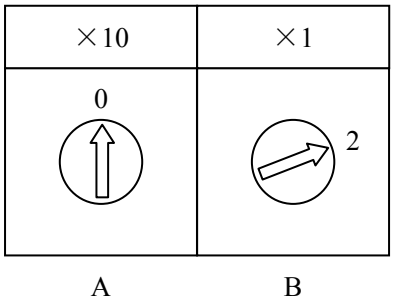

如上图所示其 Profibus 地址计算公式为：

Profibus 地址 = （ A × 10 ） + （ B × 1 ）

3.4 接口

3.4.1 电源接口

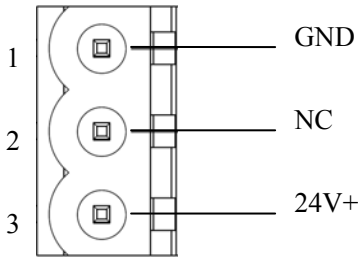

引脚	功能
1	GND，电源地
2	NC，无连接
3	24V+，直流正 24V

3.4.2 以太网接口

以太网接口采用 RJ-45 插座，10/100M 自适应。

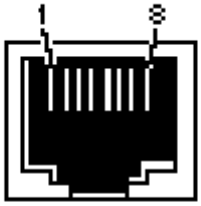

RJ-45 port

引脚	信号说明
S1	TXD+，Tranceive Data+，输出
S2	TXD-，Tranceive Data-，输出
S3	RXD+，Receive Data+，输入
S4	Bi-directional Data+
S5	Bi-directional Data-
S6	RXD-，Receive Data-，输入
S7	Bi-directional Data+
S8	Bi-directional Data-

3.4.3 Profibus-DP 接口

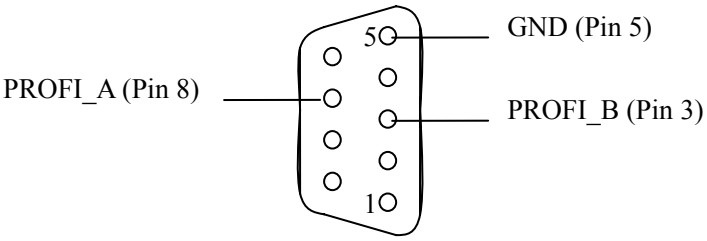

Profibus-DP 接口采用 DB9 孔型接头，其引脚定义如下：

引脚	信号说明
3	PROFI_B，数据正
5	GND
8	PROFI_A，数据负

4 配置软件使用说明

EP-123 是一款基于 Windows 平台，用来设置网关 EPS-320IP 相关参数及命令的配置软件。本说明书主要说明 EPS-320IP 的配置方法。

本软件通过 PC 机的以太网口和 EPS-320IP 连接通讯，上载或下载配置文件，在通讯前，请确保 EPS-320IP 和 PC 机处于同一以太网网络中。按照提示安装完后，双击软件图标即可进入软件登陆主界面：

选择 EPS-320IP 进入配置 EPS-320IP 的界面：

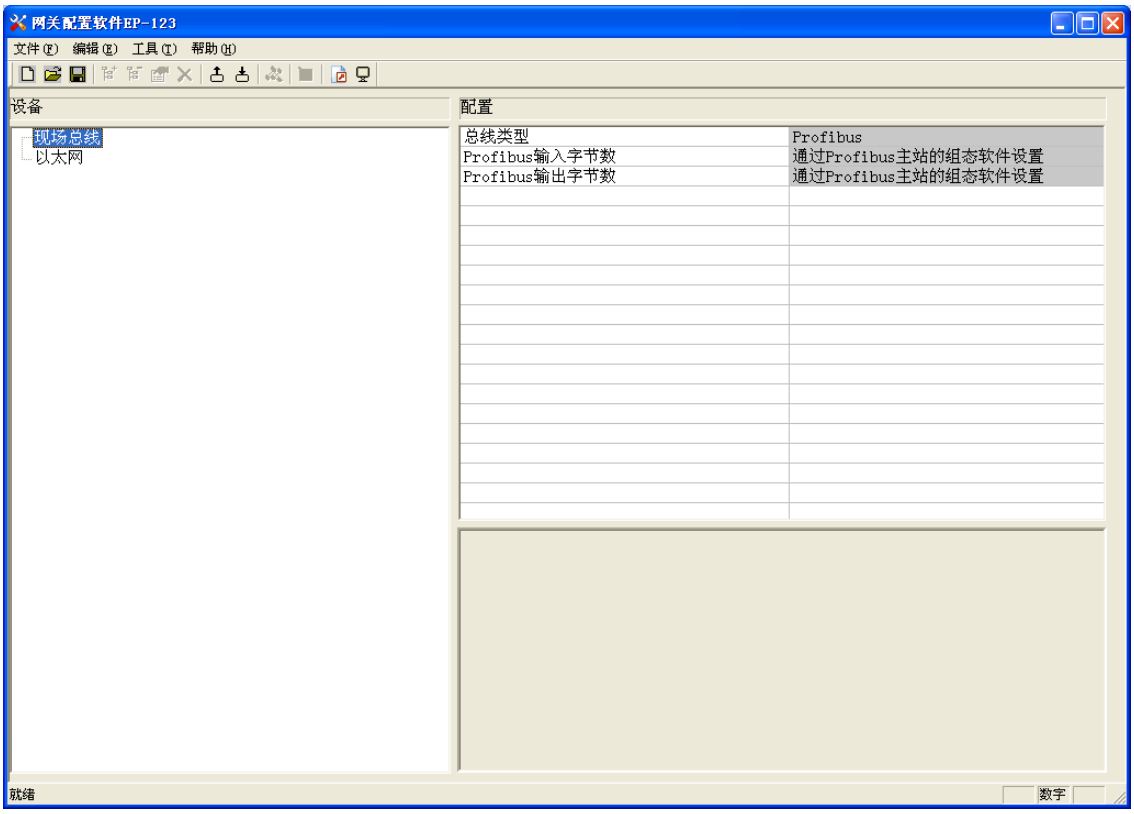

4.1 用户主界面

用户主界面包括：标题栏，菜单栏，工具栏，状态栏，设备版块，配置版块和注释版块。

备注：在该软件中，所有的灰色部分为不可更改项。

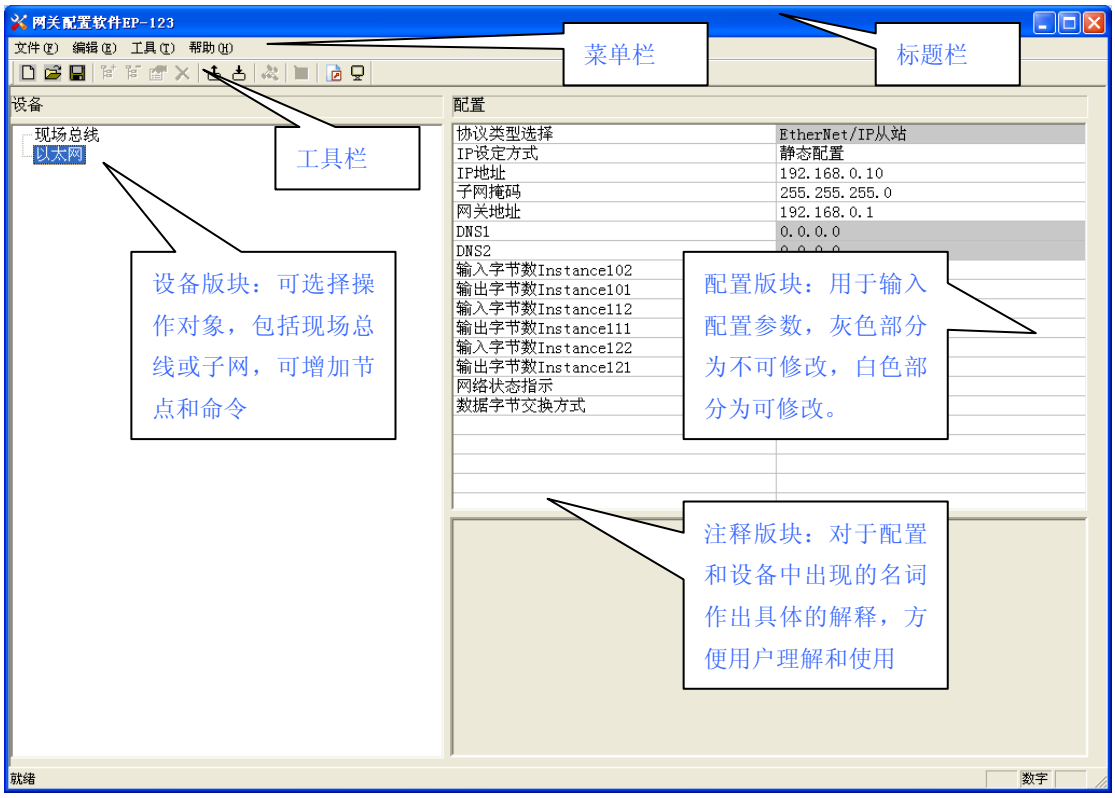

工具栏：

工具栏如下图所示：

从左至右可用的功能分别是：新建、打开、保存、上载配置信息、下载配置信息、Excel 配置文档输出和监控。

新建:新建一个配置工程

打开:打开一个配置工程

保存:保存当前配置

上载配置信息:将配置信息从模块中读取上来,并且显示在软件中

下载配置信息:将配置信息从软件中下载到模块

Excel 配置文档输出:将当前配置输出到本地硬盘,以.xls 文件格式保存

监视:监视网关内存输入缓冲区数据

4.2 配置视图界面

在设备视图界面，单击现场总线，显示配置视图界面如下：

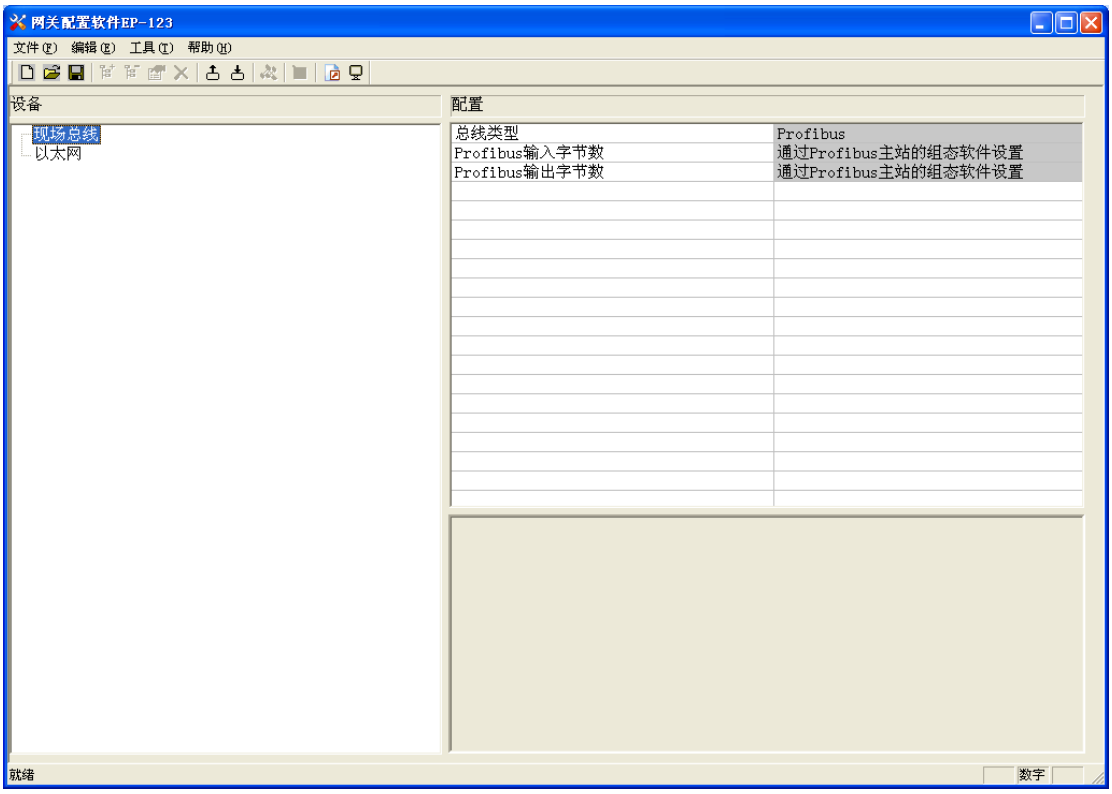

总线类型：Profibus

Profibus 输入字节数：由 Profibus 主站组态软件设置。

Profibus 输出字节数：由 Profibus 主站组态软件设置。

在设备视图界面，单击以太网，显示配置视图界面如下：

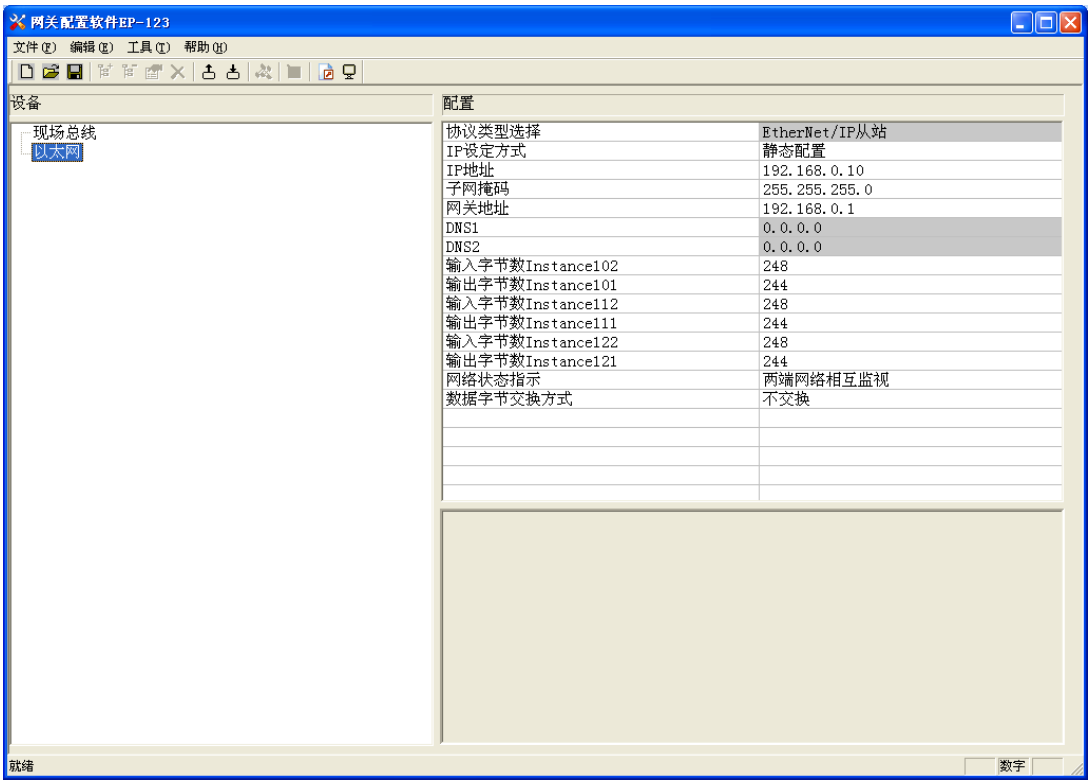

协议类型：固定为 EtherNet/IP 从站

IP 设置方式： 静态配置、BOOTP、DHCP 可选

IP 地址：略

子网掩码：略

网关地址：略

DNS1：略

DNS2：略

输入字节数 Instance102：范围 5~248，默认为 248

输出字节数 Instance101：范围为 1~244，默认为 244

输入字节数 Instance112：范围为 5~248，默认为 248

输出字节数 Instance111：范围为 1~244，默认为 244

输入字节数 Instance122：范围为 5~248，默认为 248

输出字节数 Instance121：范围为 1~244，默认为 244

网络状态指示：可选择 两端网络相互监视、Profibus 端监视 EtherNet/IP 网络状态、EtherNet/IP 监视 Profibus 网络状态、无指示

数据字节交换方式：可选择不交换、双字节交换、四字节交换

4.3 硬件通讯

硬件通讯菜单项如下：

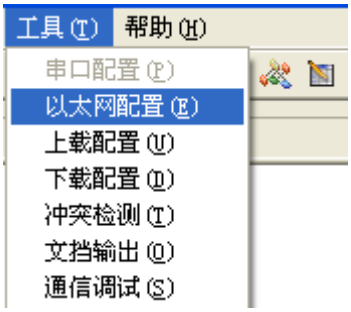

4.3.1 以太网配置

以太网配置对话框界面如下：

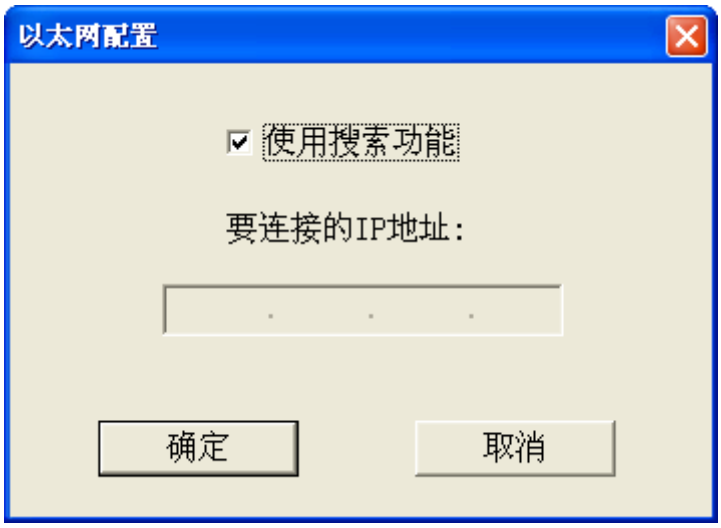

图 24：以太网配置界面视图

当“使用搜索功能”勾上时，软件和硬件通讯时会搜索以太网中所有可识别的硬件，并显示在设备列表中：

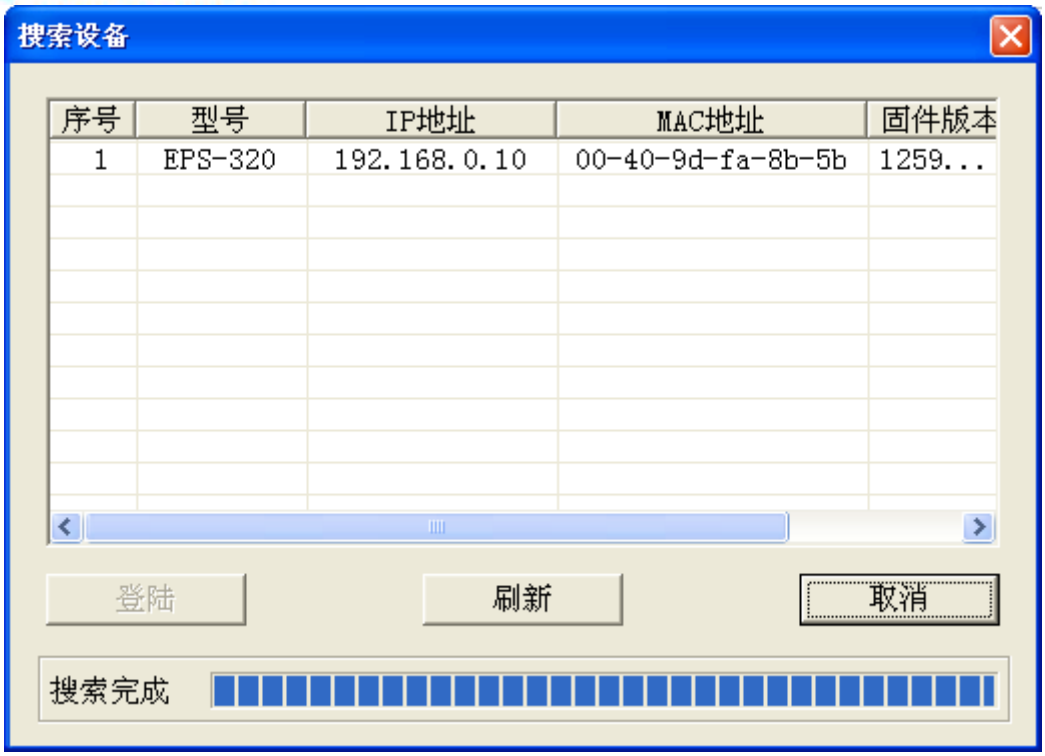

选中设备后点击登陆可连接到设备。

当“使用搜索功能”不勾上时，软件和硬件通讯时只会访问指定 IP 的硬件，并只把这一个硬件显示在设备列表中。

4.3.2 上载配置

选择上载配置，登陆到所选硬件后，可以将网关配置信息从设备上载到软件中，显示界面如下：

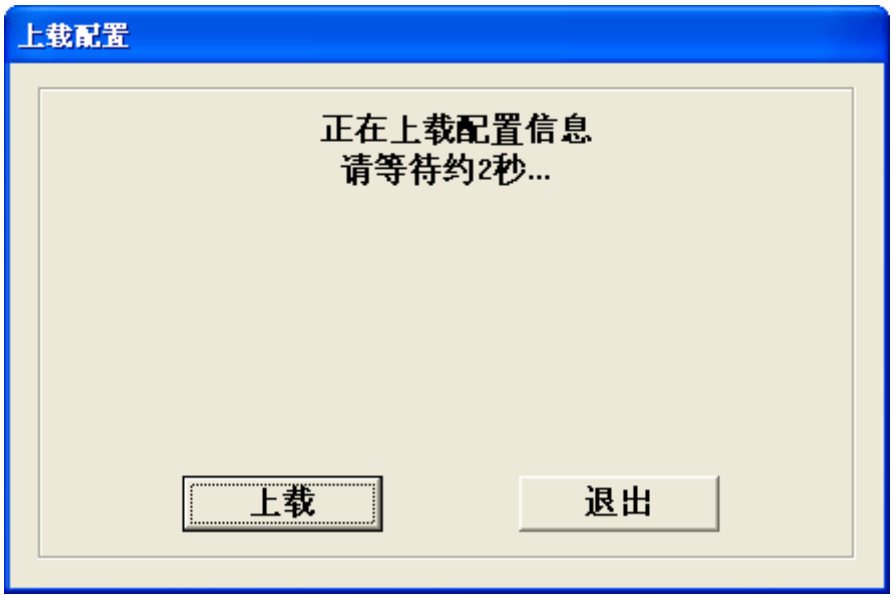

4.3.3 下载配置

选择下载配置，登陆到所选硬件后，可以将配置好的网关信息下载到网关设备，显示界面如下：

备注：在下载之前，请先确认所有的配置数据正确。

4.4 加载和保存配置

4.4.1 保存配置工程

选择“保存”，可以将配置好的工程以.chg 文档保存。

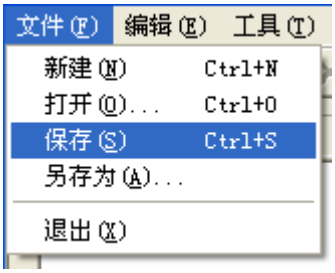

4.4.2 加载配置工程

选择“打开”，可以将以保存的.chg 文件打开。

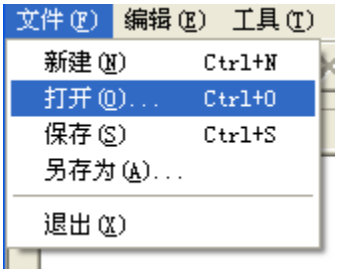

4.5 EXCEL 文档输出

Excel 配置文档输出有助于用户查看相关配置。

选择文档输出，将配置信息输出到 Excel 文档保存，选择合适的路径，如下所示：

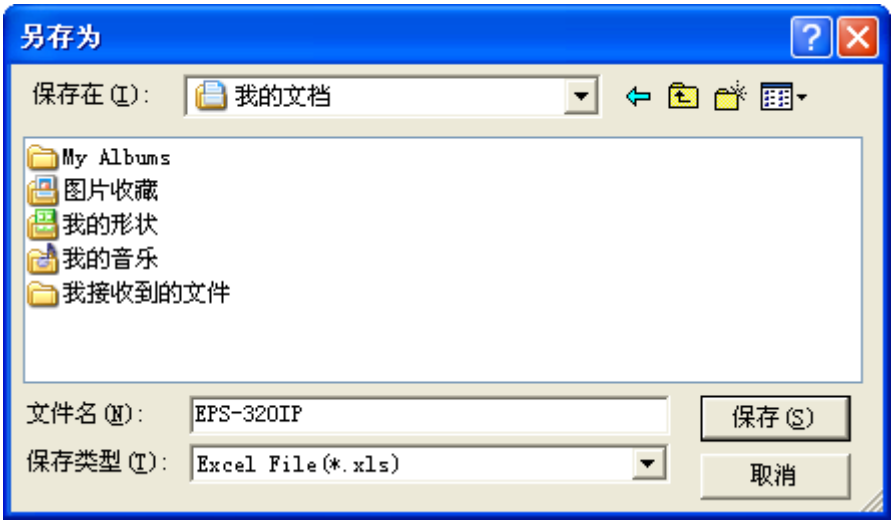

4.6 监视

该功能用于监视网关内存输入输出缓冲区数据，显示界面如下：

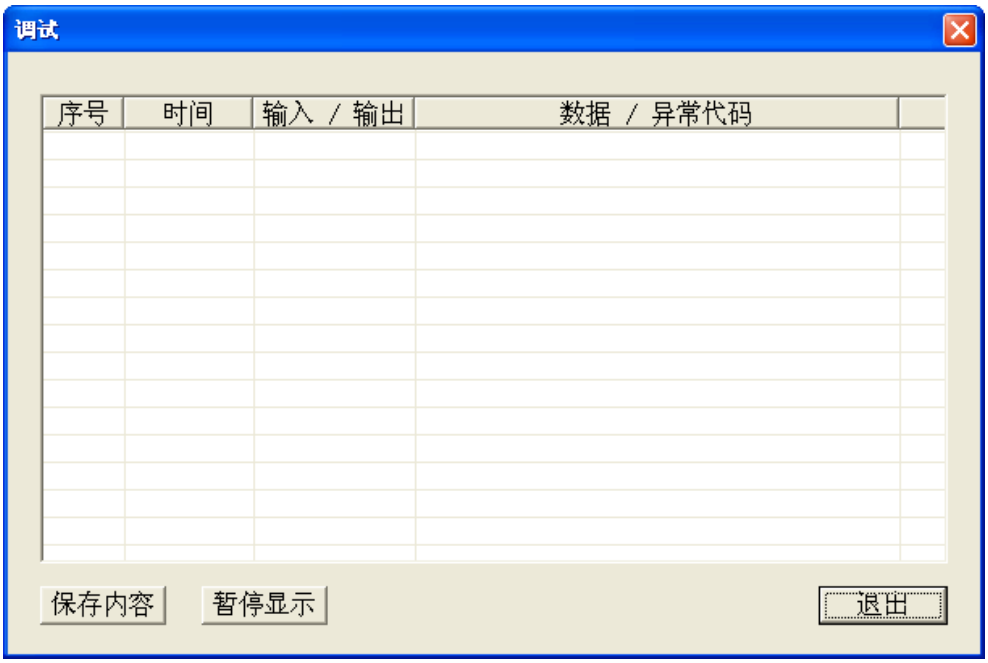

监视数据如下：

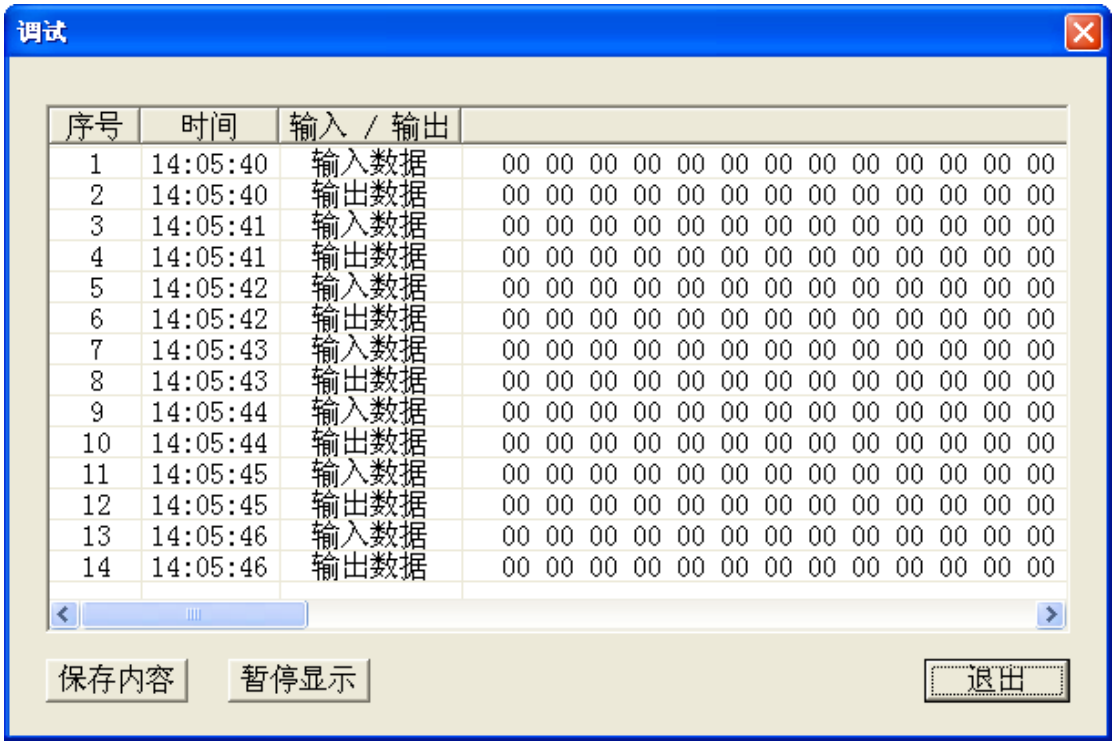

用户点击“保存内容”按钮可以保存接收到的数据到计算机硬盘：

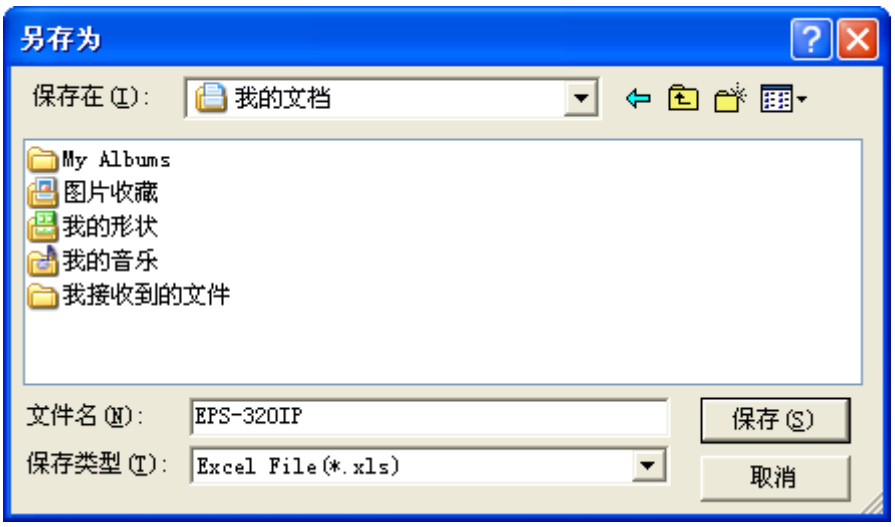

当用户使用“保存内容”选项后，“保存内容”按钮会变成“停止保存”，点击该按钮可以取消保存接收到的数据到计算机硬盘：

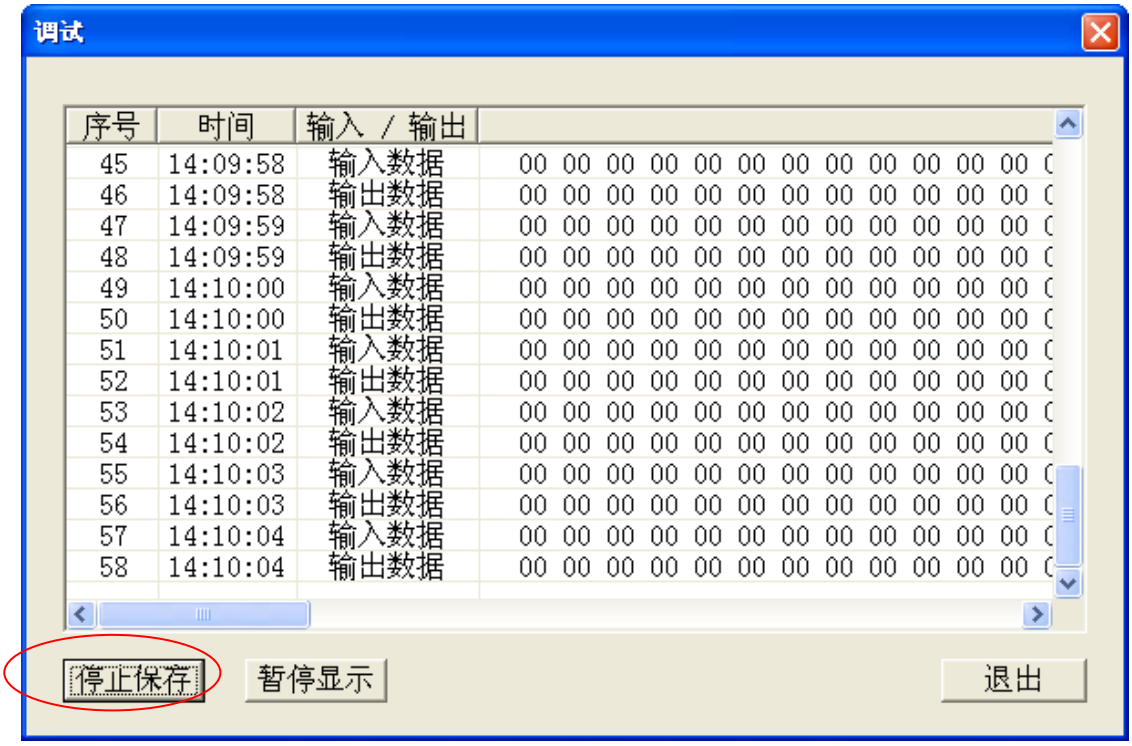

当用户点击“暂停显示”按钮后，会暂停停止显示收到的数据：

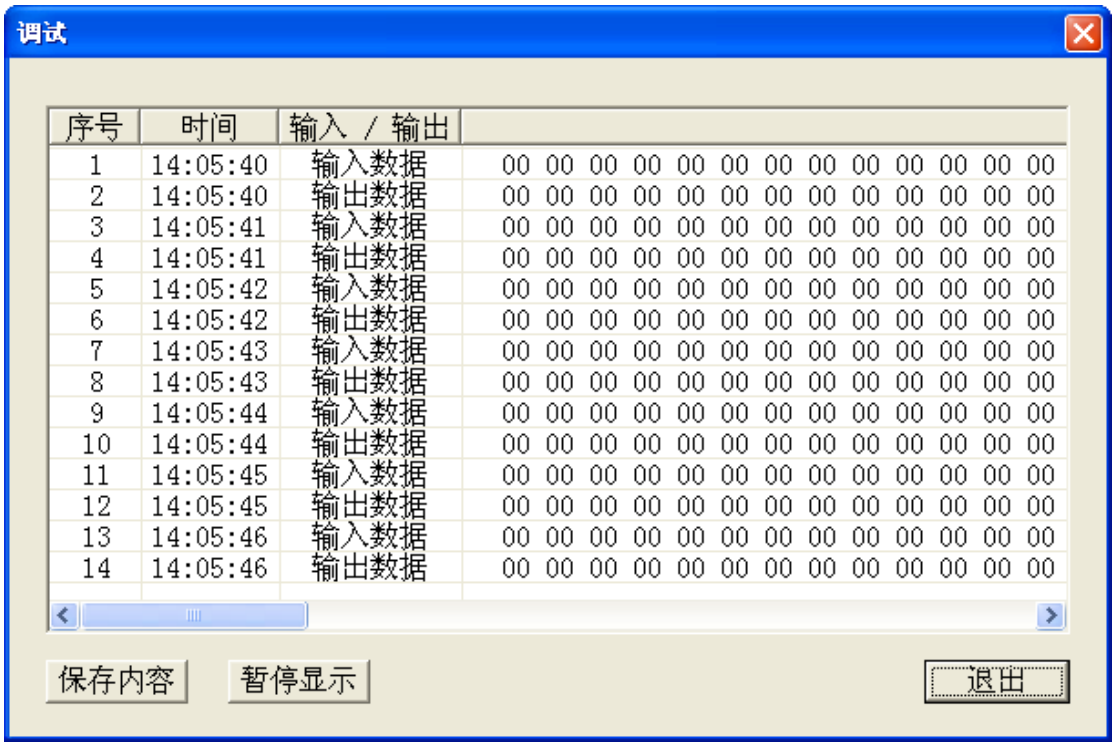

序号	时间	输入 / 输出	
1	14:05:40	输入数据	00 00 00 00 00 00 00 00 00 00 00 00 00
2	14:05:40	输出数据	00 00 00 00 00 00 00 00 00 00 00 00 00
3	14:05:41	输入数据	00 00 00 00 00 00 00 00 00 00 00 00 00
4	14:05:41	输出数据	00 00 00 00 00 00 00 00 00 00 00 00 00
5	14:05:42	输入数据	00 00 00 00 00 00 00 00 00 00 00 00 00
6	14:05:42	输出数据	00 00 00 00 00 00 00 00 00 00 00 00 00
7	14:05:43	输入数据	00 00 00 00 00 00 00 00 00 00 00 00 00
8	14:05:43	输出数据	00 00 00 00 00 00 00 00 00 00 00 00 00
9	14:05:44	输入数据	00 00 00 00 00 00 00 00 00 00 00 00 00
10	14:05:44	输出数据	00 00 00 00 00 00 00 00 00 00 00 00 00
11	14:05:45	输入数据	00 00 00 00 00 00 00 00 00 00 00 00 00
12	14:05:45	输出数据	00 00 00 00 00 00 00 00 00 00 00 00 00
13	14:05:46	输入数据	00 00 00 00 00 00 00 00 00 00 00 00 00
14	14:05:46	输出数据	00 00 00 00 00 00 00 00 00 00 00 00 00

当用户使用“暂停显示”选项后，“暂停显示”按钮会变成“继续显示”，点击该按钮会清空以前的显示项，重新开始显示：

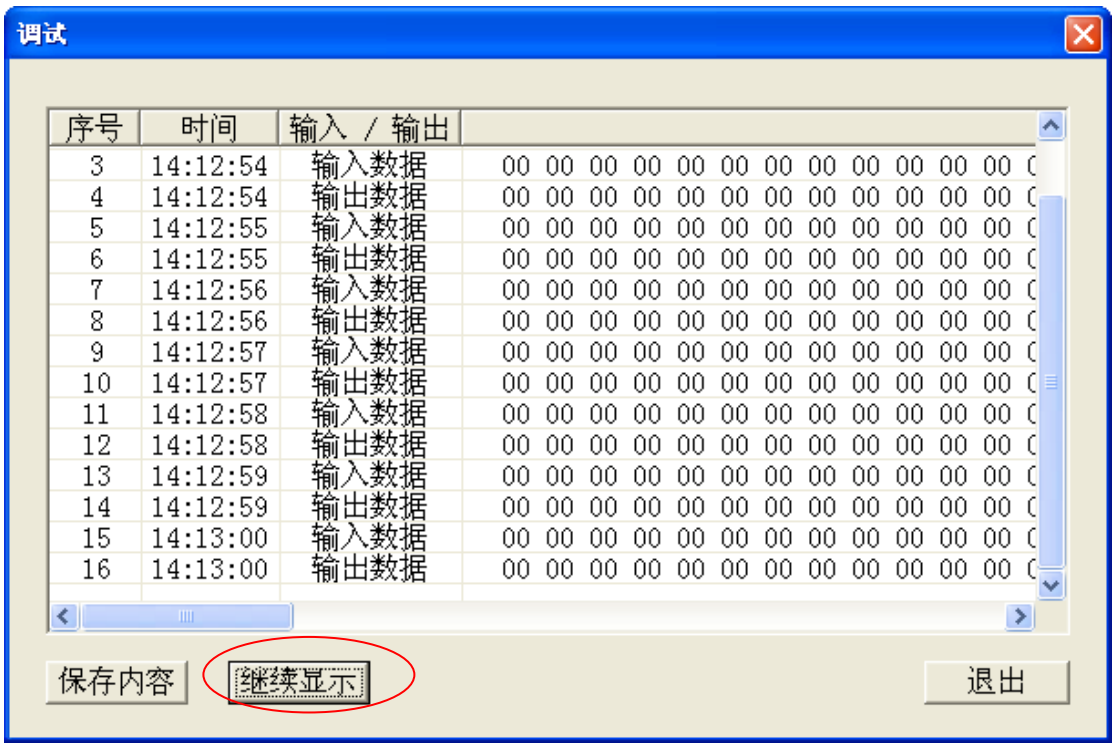

序号	时间	输入 / 输出	
3	14:12:54	输入数据	00 00 00 00 00 00 00 00 00 00 00 00 0
4	14:12:54	输出数据	00 00 00 00 00 00 00 00 00 00 00 00 0
5	14:12:55	输入数据	00 00 00 00 00 00 00 00 00 00 00 00 0
6	14:12:55	输出数据	00 00 00 00 00 00 00 00 00 00 00 00 0
7	14:12:56	输入数据	00 00 00 00 00 00 00 00 00 00 00 00 0
8	14:12:56	输出数据	00 00 00 00 00 00 00 00 00 00 00 00 0
9	14:12:57	输入数据	00 00 00 00 00 00 00 00 00 00 00 00 0
10	14:12:57	输出数据	00 00 00 00 00 00 00 00 00 00 00 00 0
11	14:12:58	输入数据	00 00 00 00 00 00 00 00 00 00 00 00 0
12	14:12:58	输出数据	00 00 00 00 00 00 00 00 00 00 00 00 0
13	14:12:59	输入数据	00 00 00 00 00 00 00 00 00 00 00 00 0
14	14:12:59	输出数据	00 00 00 00 00 00 00 00 00 00 00 00 0
15	14:13:00	输入数据	00 00 00 00 00 00 00 00 00 00 00 00 0
16	14:13:00	输出数据	00 00 00 00 00 00 00 00 00 00 00 00 0

5 EtherNet/IP 连接参数设置

网关提供的连接参数如下：

Input Instance：102（4+244Bytes）、112（4+244Bytes）、122（4+244Bytes）；

Output Instance：101（244Bytes）、111（244Bytes）、121（244Bytes）；

Configuration Instance：113（10Bytes）。

Input Instance 102、112、122 数据长度可在配置软件 EP-123 中设置，范围 5～248 字节，其中前 4 个字节为实时帧头（保留）；

Output Instance101、111、121 数据长度可在配置软件 EP-123 中设置，范围 1～244 字节。

在 RSLogix5000 中的参数配置举例如下图：

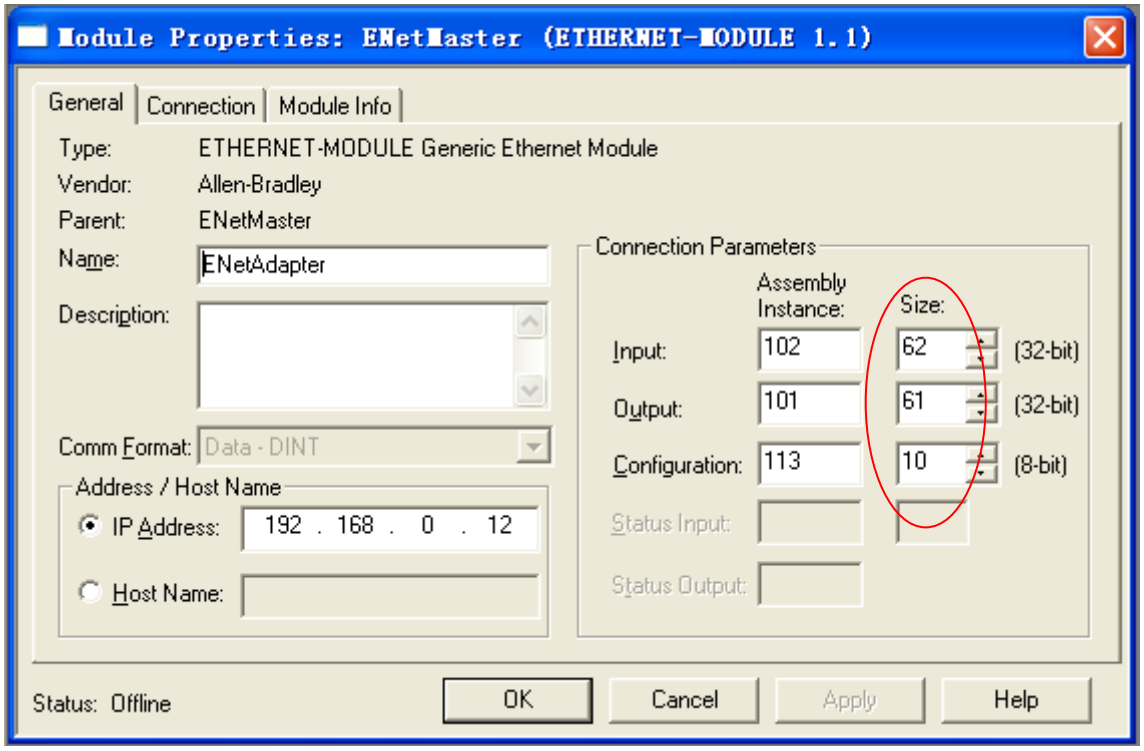

注意：在上图中设置的“Size”大小（即设置的字节数），与配置软件 EP-123 中设置的 Instance 对应的输入输出字节数一致。

6 如何使用 MSG 读写 I/O 数据

下面以 RSLogix 5000 为例说明如何使用 MSG 读写 I/O 数据。

6.1 读 I/O 数据

新建一个新工程，并处于“Offline”模式。在“Controller Tags”下新增“ReadTag”以及“ReadData”两个新 Tags，并且将“ReadTag”的类型定义为“MESSAGE”，“ReadData”的类型定义为“SINT[500]”：

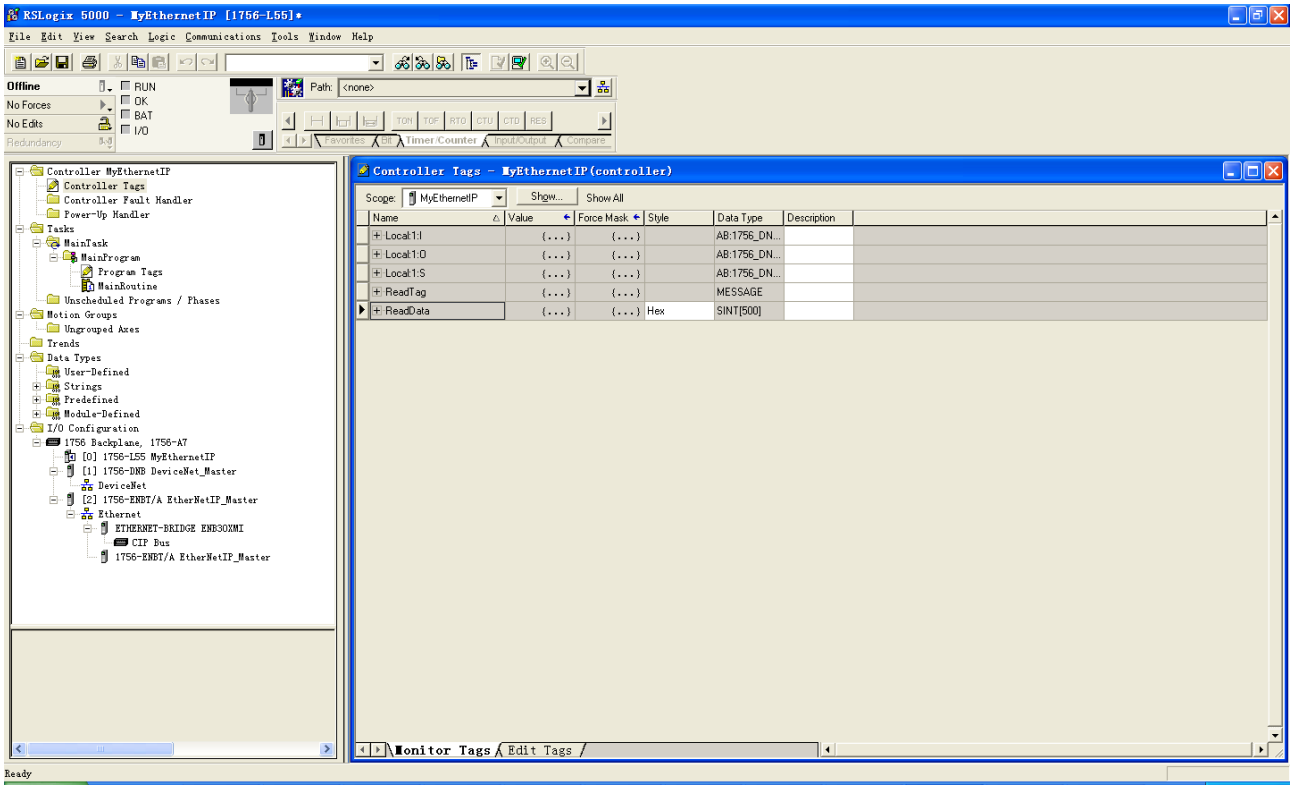

右键点击“ReadTag”，选择“Configure “ReadTag””：

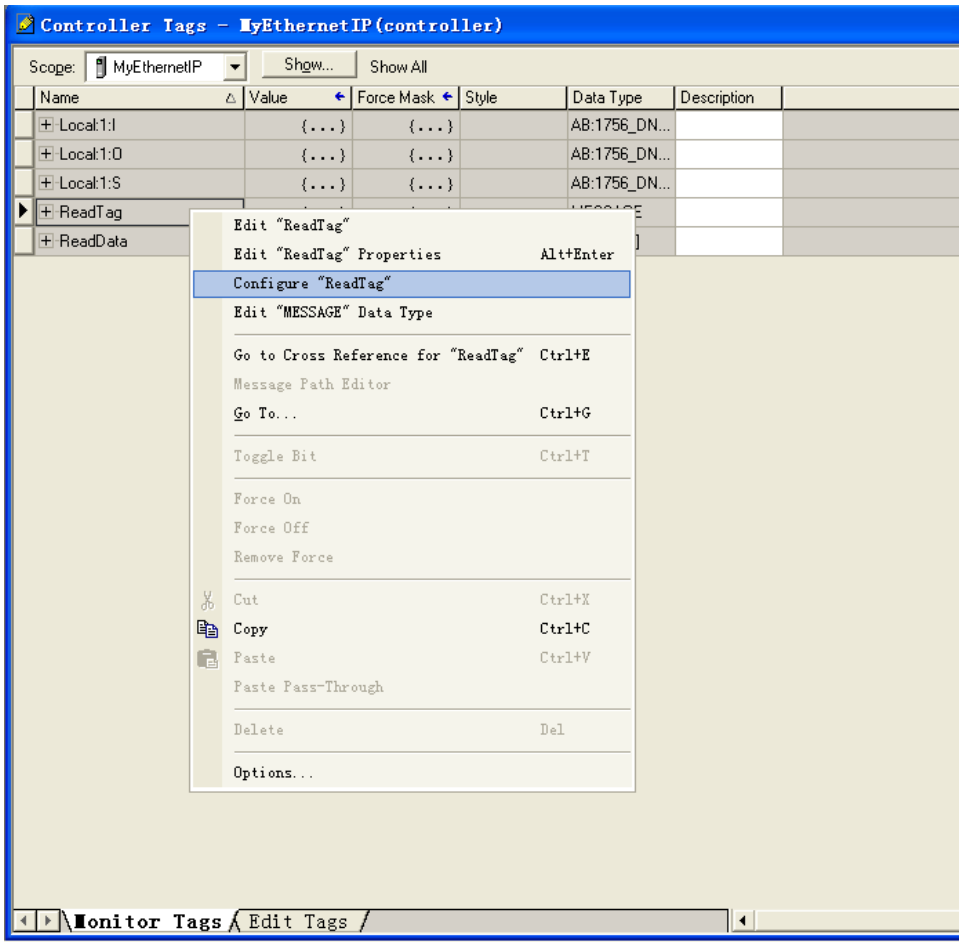

在弹出的新窗口中，需要做如下设置：

Message Type：CIP Generic

Service Type：选择“Get Attribute Single”，此时，对应的 Service Code 变为“e（Hex）”

Class：4（Hex）

Instance：102（244Bytes）、112（244Bytes）、122（244Bytes）可设

Attribute：3（Hex）

Destination：选择“ReadData”标签，此时，读取到的数据都会保存在这个标签中。

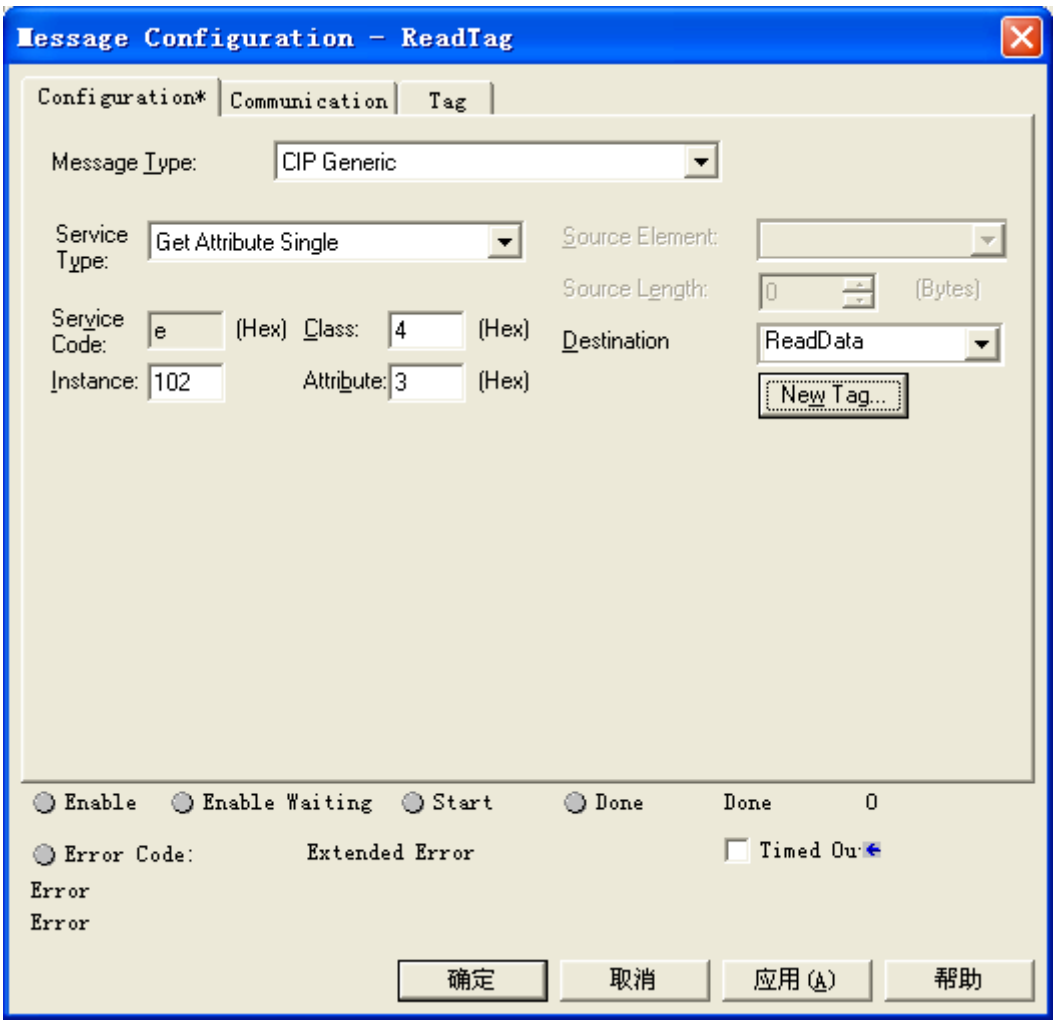

选择“Communication”标签，先点击“Browse”按钮，在弹出的新窗口中选择 PLC 连接的网关，点击“OK”确认：

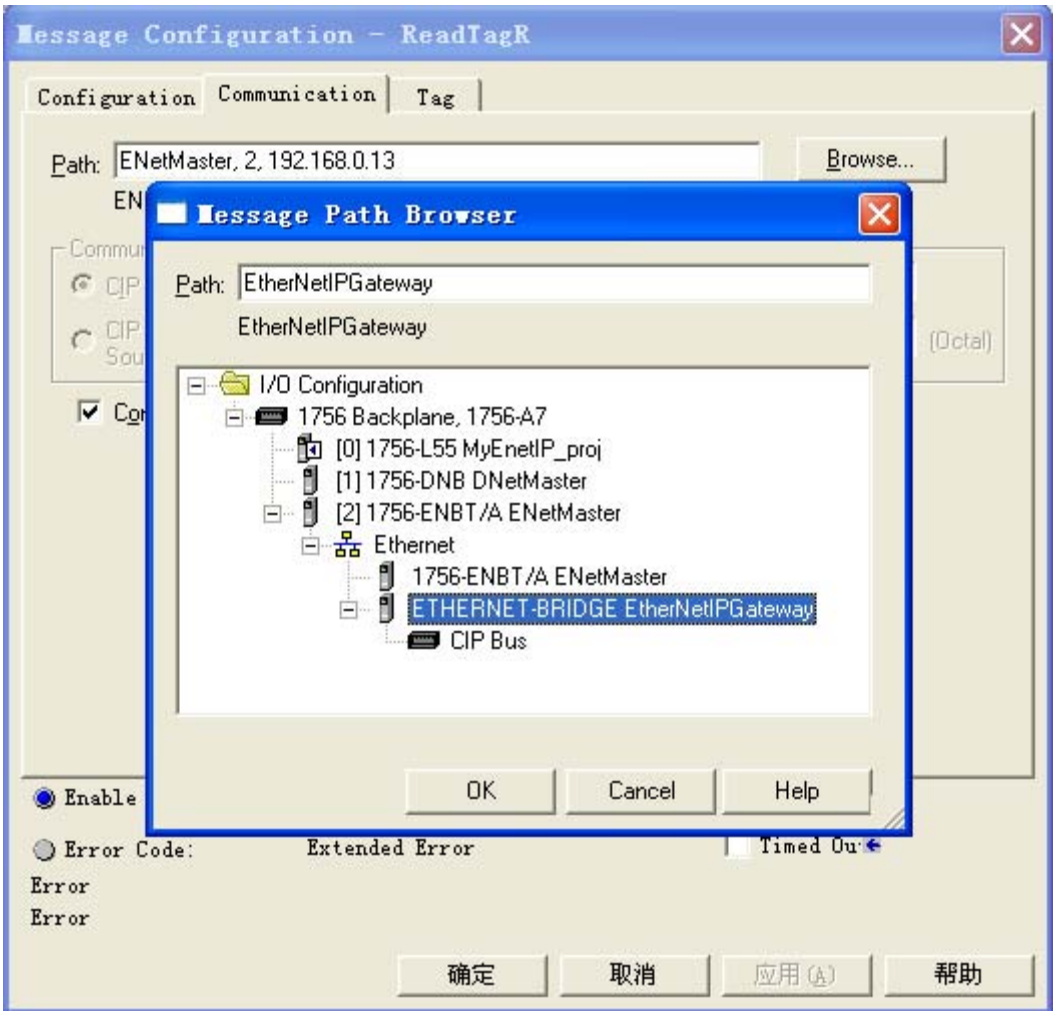

如下图所示，在“MainProgram”下的“MainRoutine”中增加一个“MSG”指令并选择“ReadTag”作为“Message Control”。这是一个能够发送一条读请求的简单指令，在一般的程序中还需要增加一些逻辑命令来触发这条指令，关于该指令的详细信息请参考 RSLogix5000。

将程序下载到 PLC 并使 PLC 进入“Online”状态。

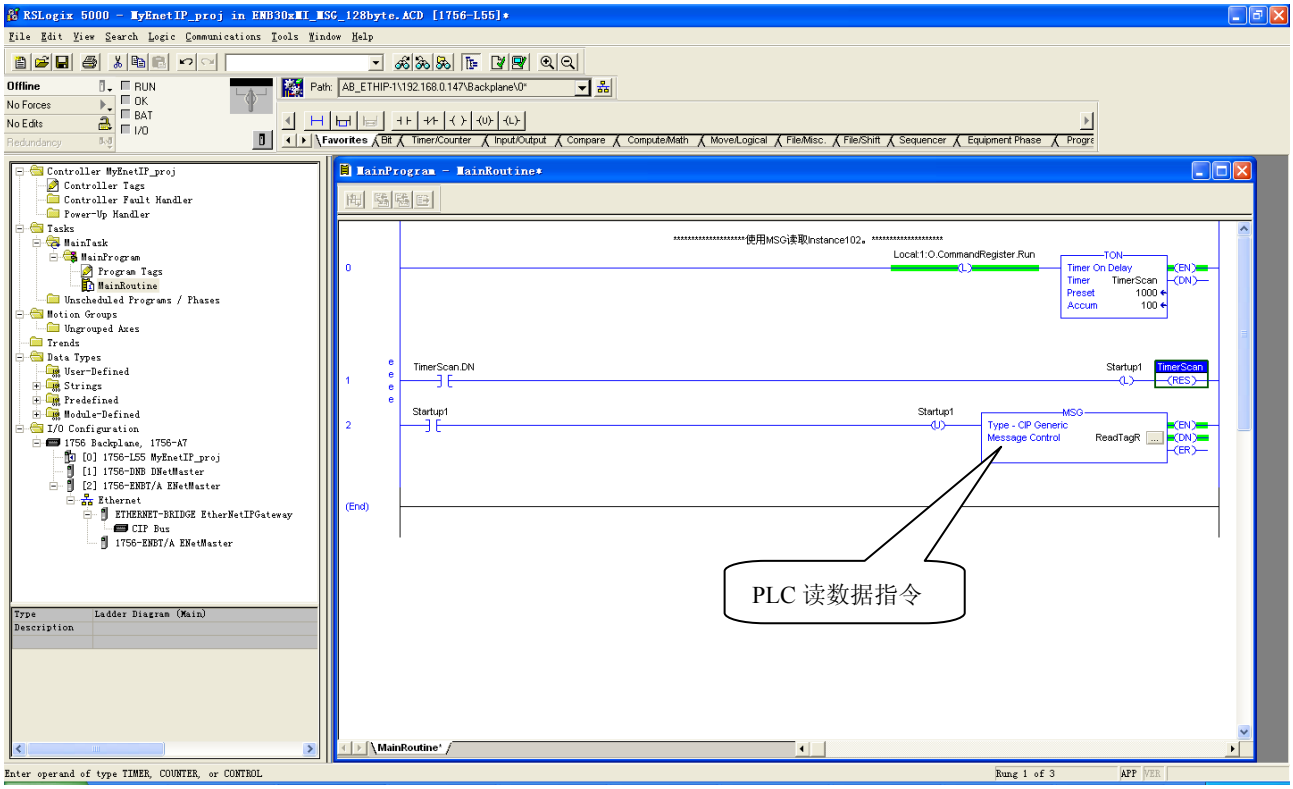

点击“Control Tags”并选择“Monitor Tags”，展开“ReadData”，即可看到 PLC 通过网关 EPS-320IP 读取到的 Profibus-DP 主站发出的数据。

6.2 写 I/O 数据

进入“Offline”模式，在“Controller Tags”下新增“WriteTag”以及“WriteData”两个新 Tags，并且将“WriteTag”的类型定义为“MESSAGE”，“WriteData”的类型定义为“SINT[500]”：

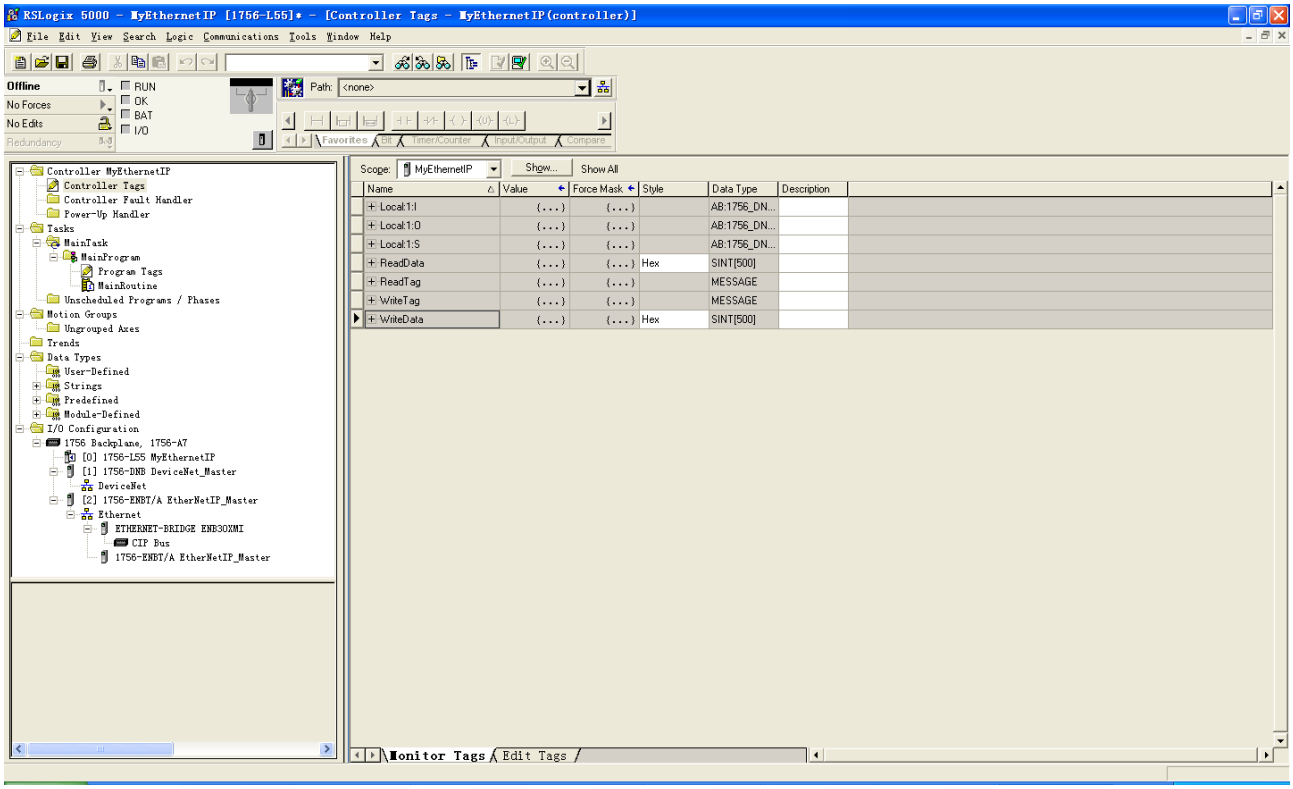

进入“Monitor Tags”页面，在“WriteData”标签中输入一些数据，这些数据将会被 PLC 输出到 EPS-320IP。如下图所示 0x10、0x20、0x30、0x40、0x50、0x60、0x70、0x80、0x90 即为将要被输出的数据。

Scope: MyEthernetIP | Show... | Show All

Name	Value	Force Mask	Style	Data Type	Description
+ Local:1:I	{...}	{...}		AB:1756_DN...	
+ Local:1:O	{...}	{...}		AB:1756_DN...	
+ Local:1:S	{...}	{...}		AB:1756_DN...	
+ ReadData	{...}	{...}	Hex	SINT[500]	
+ ReadTag	{...}	{...}		MESSAGE	
− WriteData	{...}	{...}	Hex	SINT[500]	
+ WriteData[0]	16#10		Hex	SINT	
+ WriteData[1]	16#20		Hex	SINT	
+ WriteData[2]	16#30		Hex	SINT	
+ WriteData[3]	16#40		Hex	SINT	
+ WriteData[4]	16#50		Hex	SINT	
+ WriteData[5]	16#60		Hex	SINT	
+ WriteData[6]	16#70		Hex	SINT	
+ WriteData[7]	16#80		Hex	SINT	
+ WriteData[8]	16#90		Hex	SINT	
+ WriteData[9]	16#00		Hex	SINT	
+ WriteData[10]	16#00		Hex	SINT	

右键点击“WriteTag”，选择“Configure “WriteTag””：

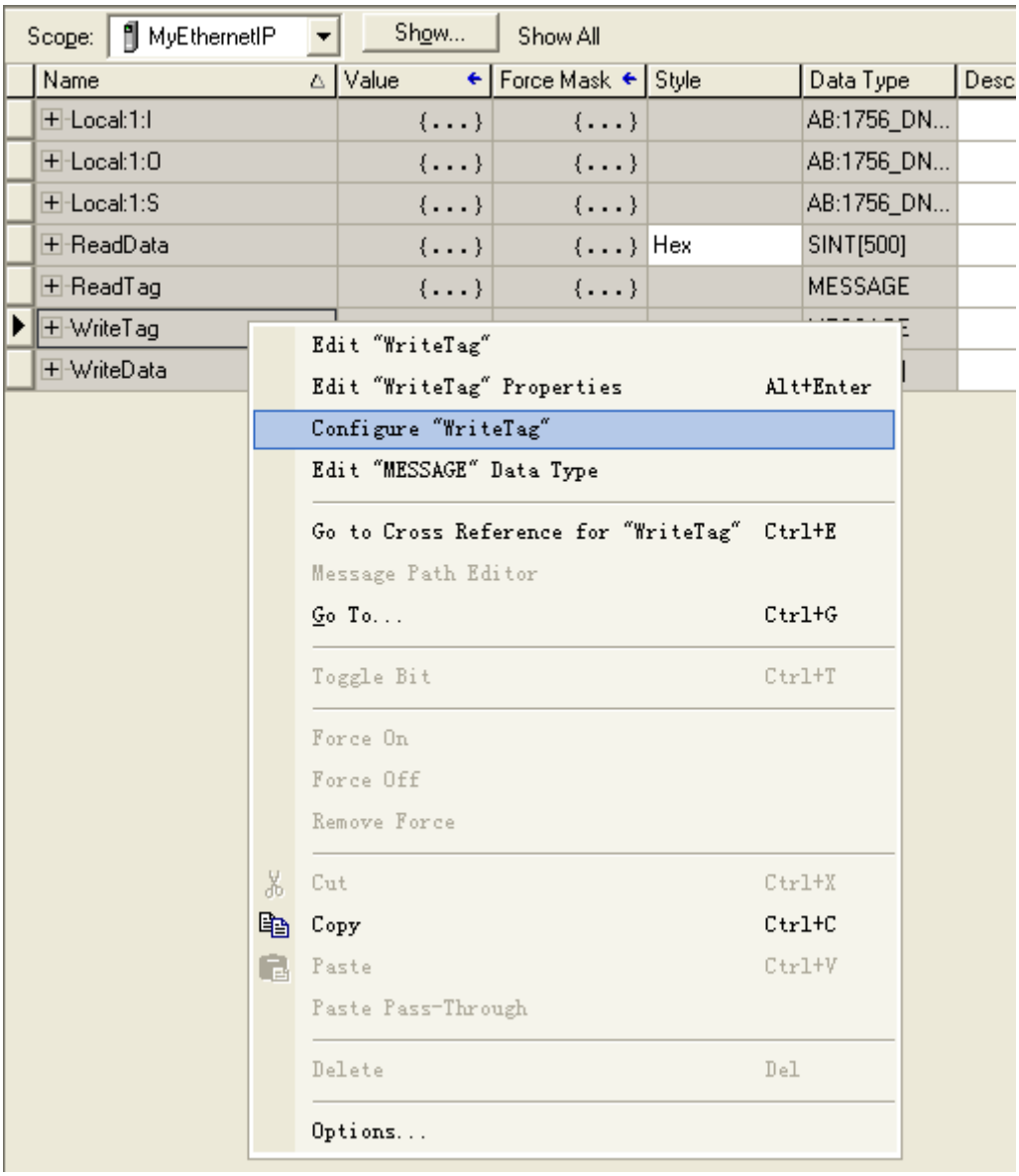

在弹出的新窗口中，需要做如下设置：

Message Type：CIP Generic

Service Type：选择“Set Attribute Single”，此时，对应的 Service Code 变为“10（Hex）”

Class：4（Hex）

Instance：101（244Bytes）、111（244Bytes）、121（244Bytes）可设

Attribute：3（Hex）

Source Element：选择“WriteData”标签，表示“WriteData”标签中的数据作为 PLC 输出的数据。

Source Length：以字节为单位，该值应该小于或者等于当前选择的 Instance 代表的字节数（在 EP-123

中设置的字节数）。

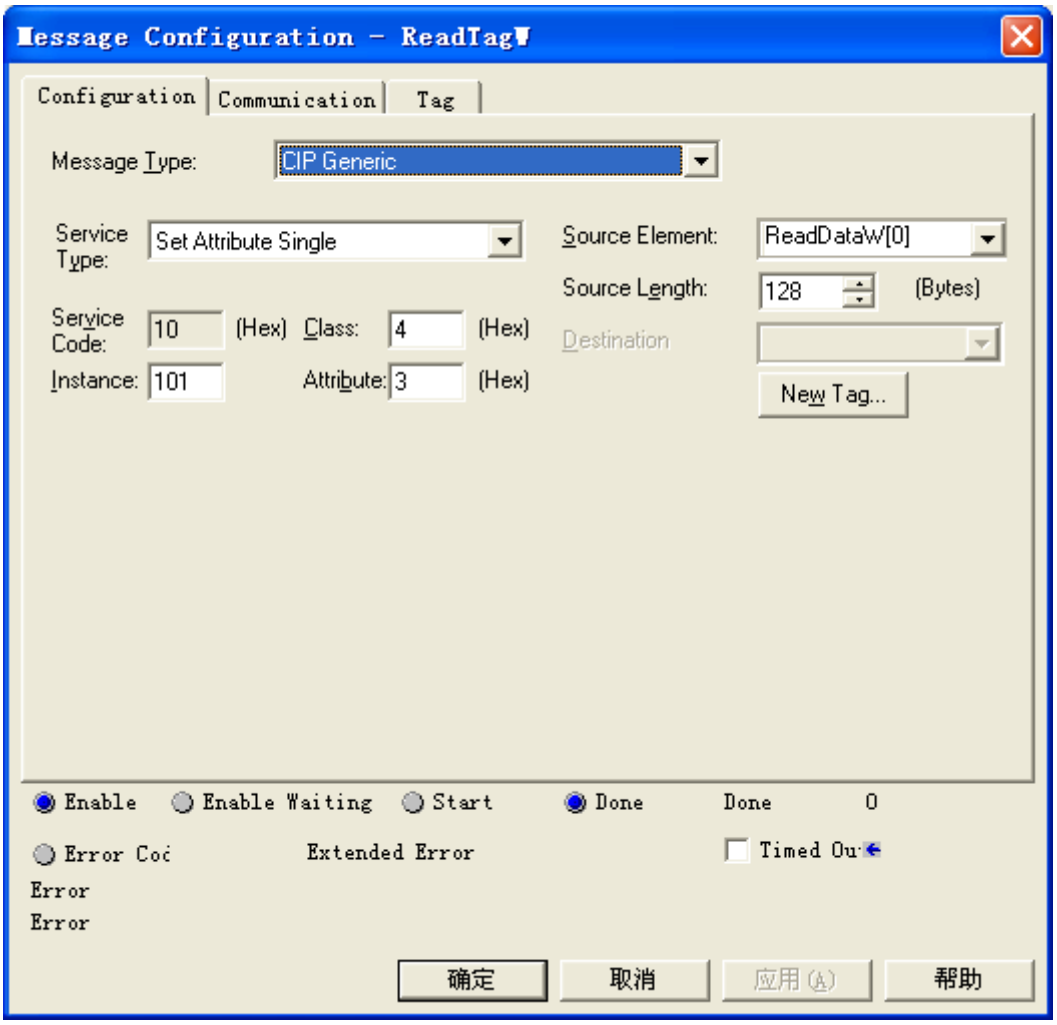

选择“Communication”标签，先点击“Browse”按钮，在弹出的新窗口中选择 PLC 连接的网关，点击“OK”确认：

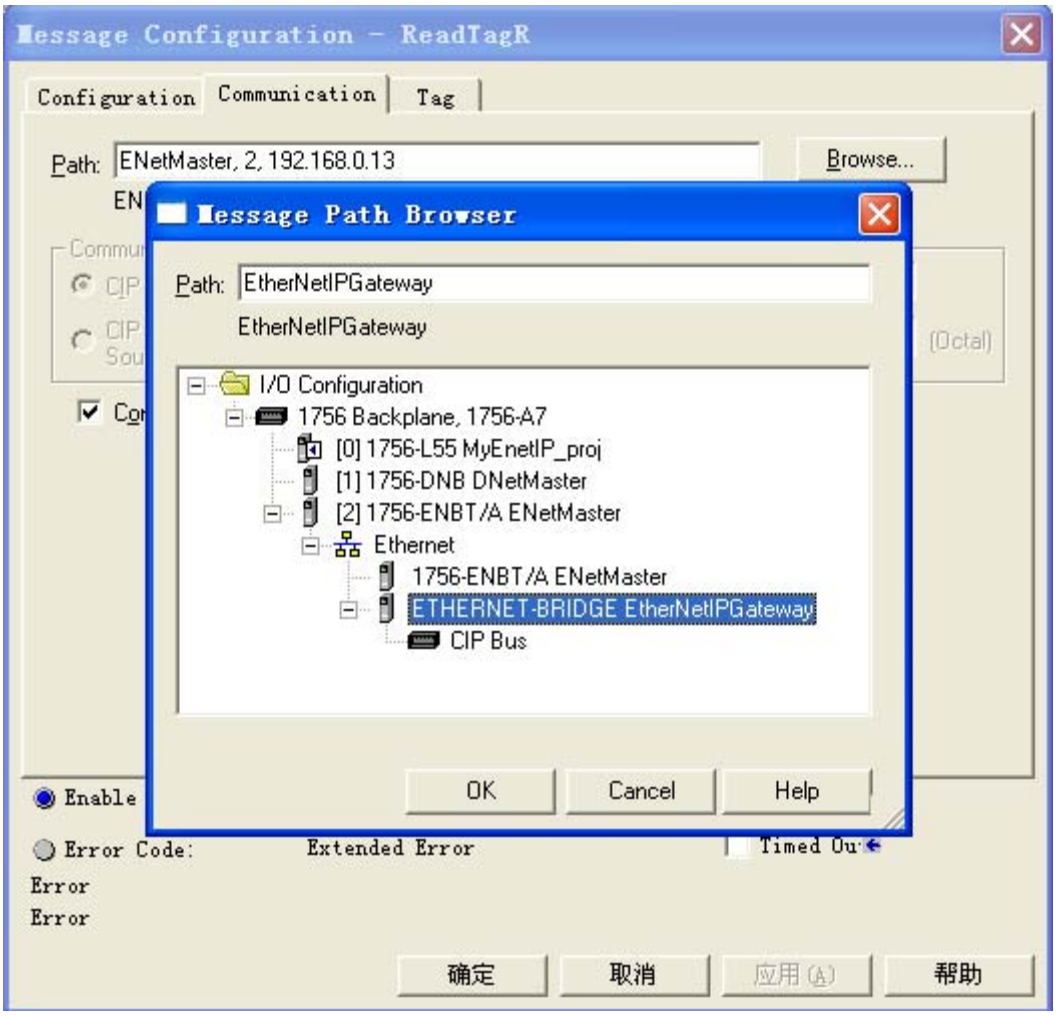

如下图所示，在“MainProgram”下的“MainRoutine”中增加一个“MSG”指令并选择“WriteTag”作为“Message Control”。

将 PLC 程序下载到 PLC 并使 PLC 进入“Online”状态，在“WriteData”中的数据将会被 PLC 通过 EPS-320IP（EtherNet IP 从站）输出到 Profibus-DP 主站。

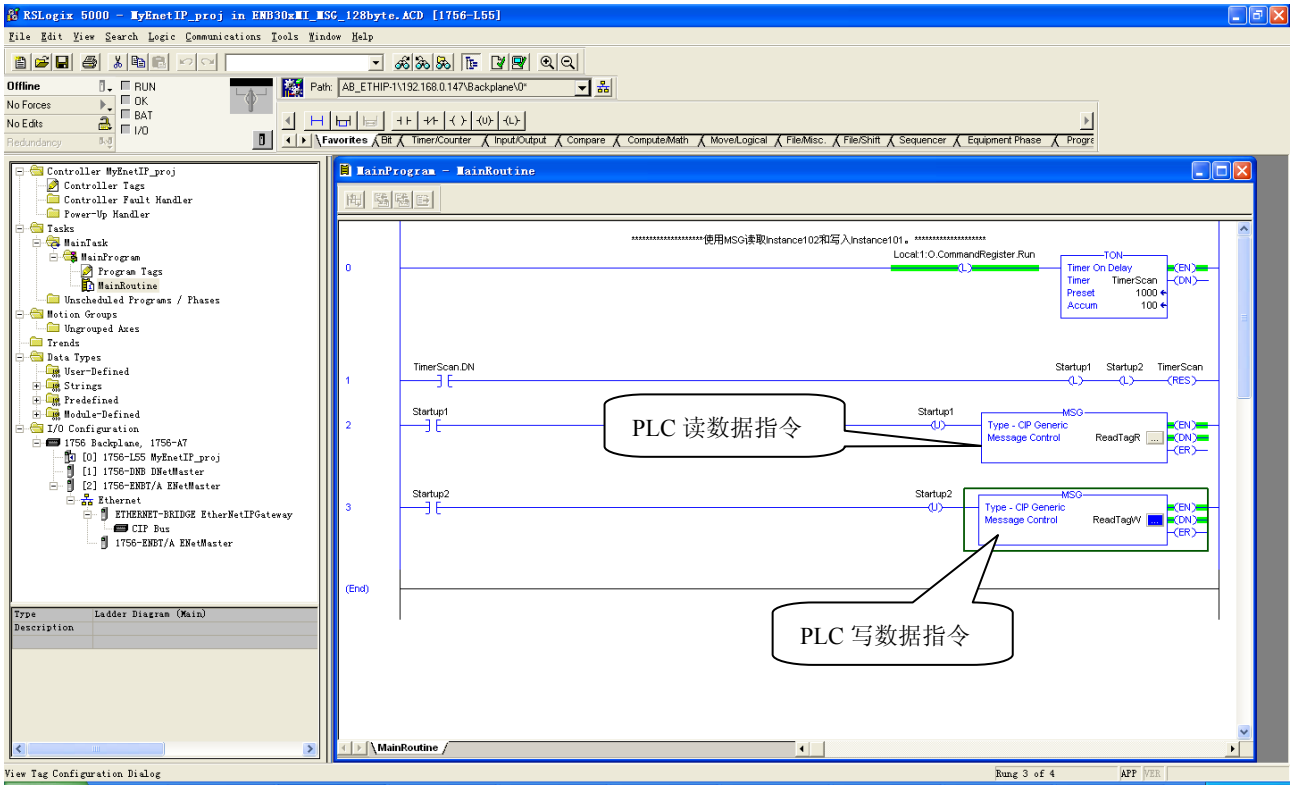
RSLogix 5000 - MyEnetIP_proj in ENB30xMI_MSG_128byte.ACD [1756-L55]
MainProgram - MainRoutine
PLC 读数据指令
PLC 写数据指令

7 Step7 如何读写网关数据

EPS-320IP 提供如下 Module，在 Step7 组态时，允许的最大 Module 数为 64。EPS-320IP 允许的最大输入字节数为 244，最大输出字节数为 244，且最大输入+输出字节数为 488。

Module	完整性
4 Words Input, 4 Words Output	Word 完整
8 Words Input, 8 Words Output	Word 完整
24 Words Input, 24 Words Output	Word 完整
56 Words Input, 56 Words Output	Word 完整
1 Byte Input	Byte 完整
1 Word Input	Word 完整
2 Words Input	Word 完整
4 Words Input	Word 完整
8 Words Input	Word 完整
16 Words Input	Word 完整
32 Words Input	Word 完整
64 Words Input	Word 完整
2 Words Input Consistent	长度完整
4 Words Input Consistent	长度完整
8 Words Input Consistent	长度完整
16 Words Input Consistent	长度完整
1 Byte Output	字节完整
1 Word Output	Word 完整
2 Words Output	Word 完整
4 Words Output	Word 完整
8 Words Output	Word 完整
16 Words Output	Word 完整
32 Words Output	Word 完整
64 Words Output	Word 完整
2 Words Output Consistent	长度完整
4 Words Output Consistent	长度完整
8 Words Output Consistent	长度完整
16 Words Output Consistent	长度完整

如上图所示，EPS-320IP 支持的数据块包括 Word 完整、Byte 完整以及长度完整。

对于支持 Word 完整和 Byte 完整的数据块，在 Step7 编程时可以使用 MOVE 指令对数据进行读写；

对于支持长度完整的数据块，在 Step7 编程时须采用打包方式发送与接收。打包方式发送主要用到 SFC15，打包接收主要用到 SFC14：

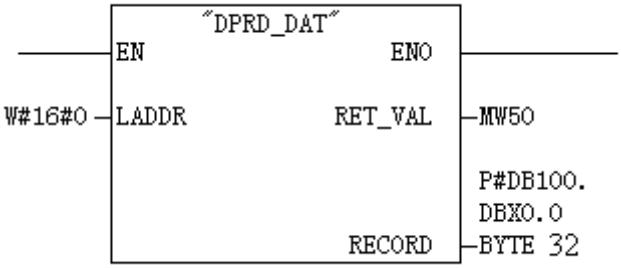

SFC14（打包接收）

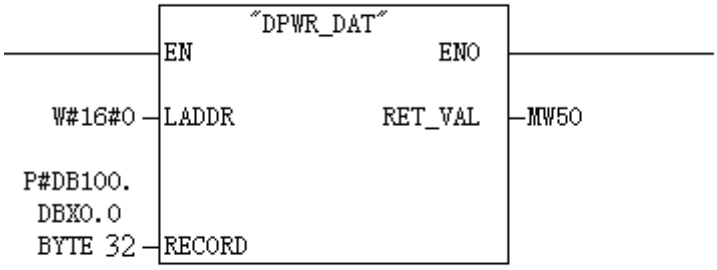

SFC15（打包发送）

8 网络状态监视

EPS-320IP 提供两端网络连接相互监视功能，可在 EP-123 中设置是否使用网络状态监视功能。

Profibus 若开启网络状态监视功能，网络状态字位于输入数据的前 2 个字节，输入数据依次向后移动 2 个字节，可用最大输入数据变为 242 字节；若关闭则不占用输入数据字节。

EtherNet/IP 若开启网络状态监视功能，网络状态字位于输入数据的前 2 个字节，实时帧头之后，输入数据依次向后移动 2 个字节，可用最大输入数据变为 242 字节；若关闭则不占用输入数据字节。

网络状态字：若对方网络已建立连接则网络状态字为 0；若对方网络未建立连接或连接已断则网络状态字为 1。

9 典型应用

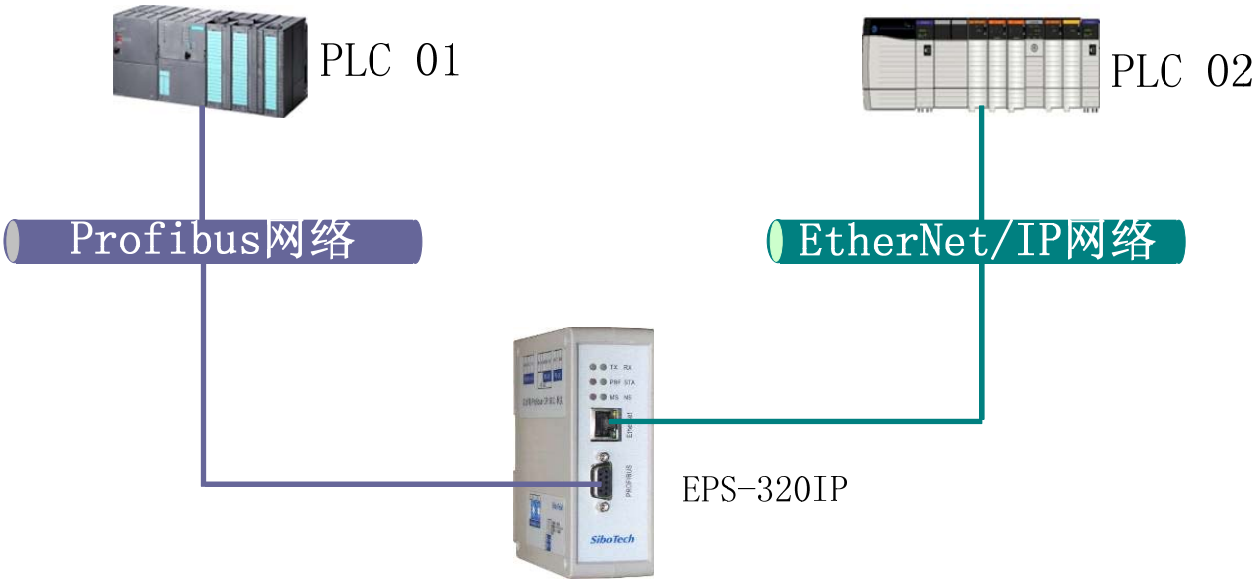

在这个典型应用中，EPS-320IP 连接 Profibus 网络和 EtherNet/IP 网络，实现带有 Profibus 主站的 PLC（或控制器、工控机等）与带有 EtherNet/IP 主站的 PLC（或控制器、工控机等）的数据交换。

10 安装

10.1 机械尺寸

尺寸： 40mm（宽）×125mm（高）×110mm（深）

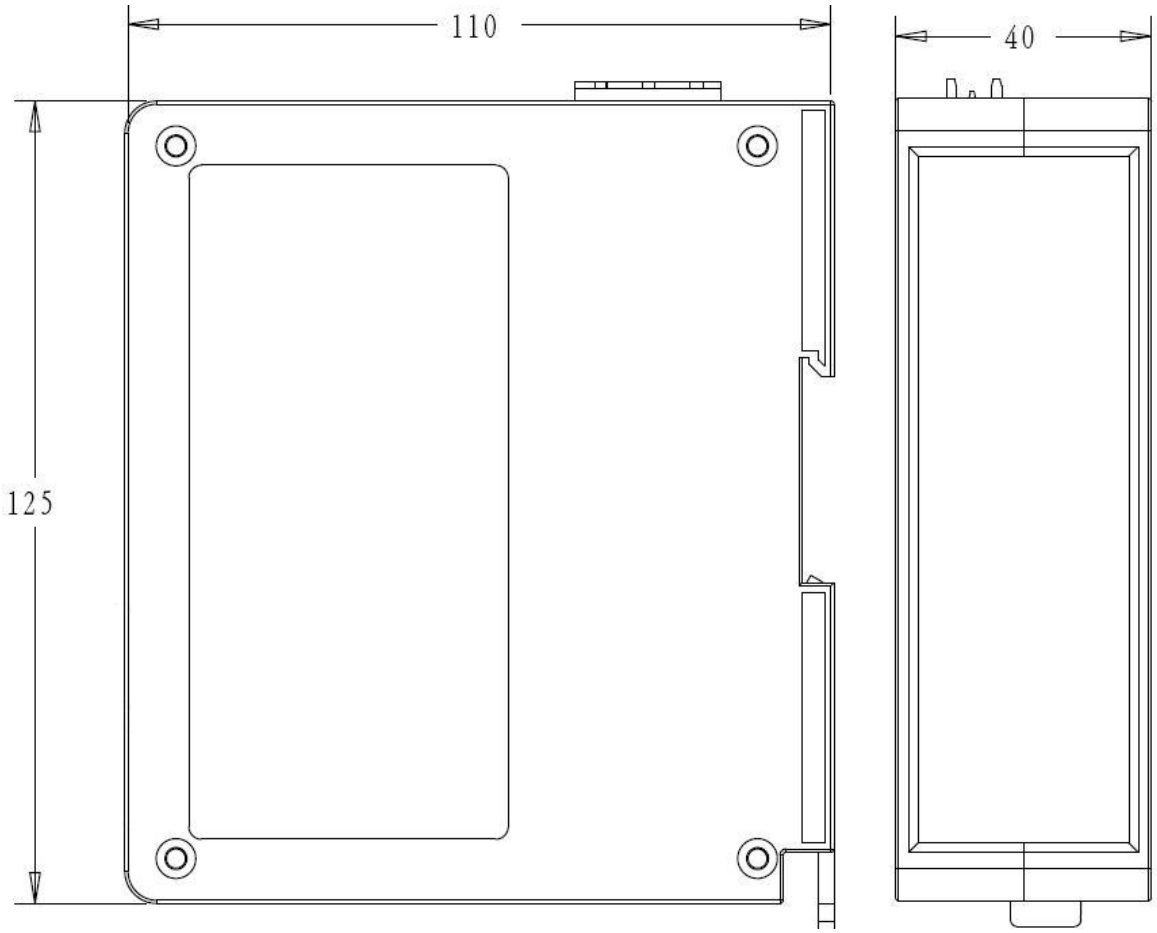

10.2 安装方法

35mm DIN 导轨安装

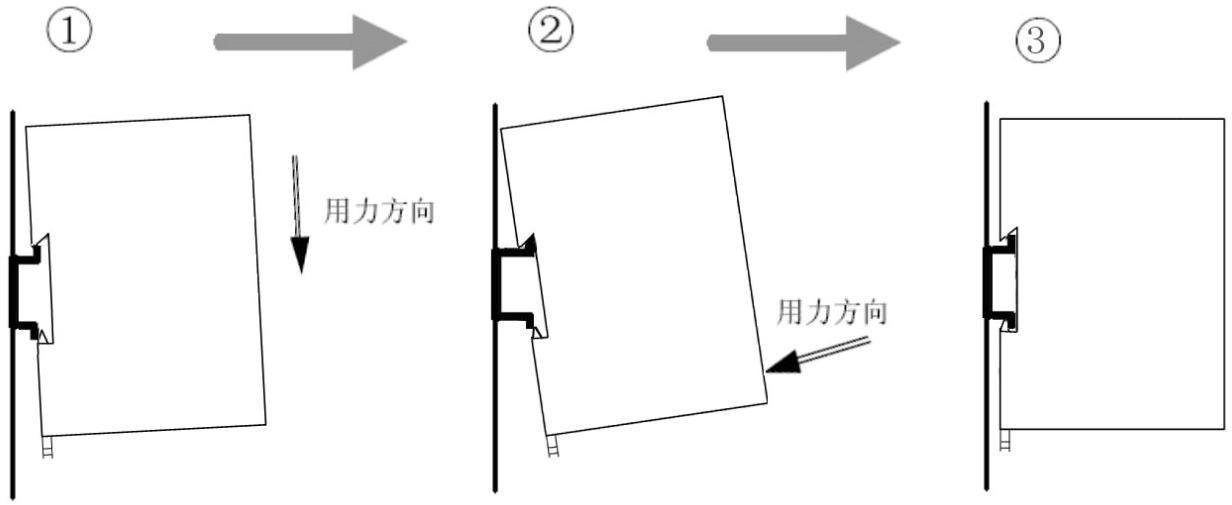
①
②
③
用力方向
用力方向

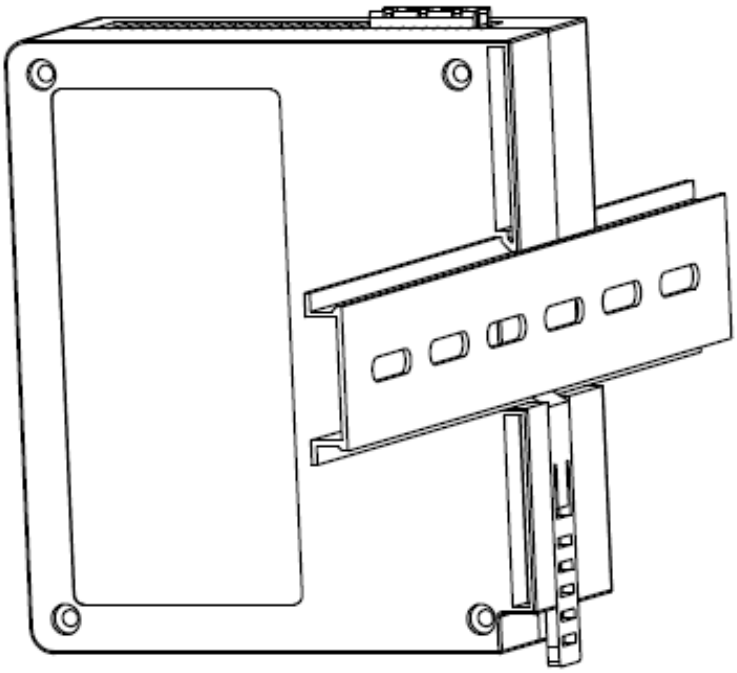

11 运行维护及注意事项

- 模块需防止重压，以防面板损坏；
- 模块需防止撞击，有可能会损坏内部器件；
- 供电电压控制在说明书的要求范围内，以防模块烧坏；
- 模块需防止进水，进水后将影响正常工作；
- 上电前请检查接线，有无错接或者短路。

12 版权信息

本说明书中提及的数据和案例未经授权不可复制。泗博公司在产品的发展过程中，有可能在不通知用户的情况下对产品进行改版。

SiboTech是上海泗博自动化技术有限公司的注册商标。

该产品有许多应用，使用者必须确认所有的操作步骤和结果符合相应场合的安全性，包括法律方面，规章，编码和标准。

13 相关产品

本公司其它相关产品包括：

EPS-320MP，ENB-302MI 等

获得以上几款产品的说明，请访问公司网站www.sibotech.net，或者拨打技术支持热线：021-5102 8348

附录：用 STEP 7 设置 PROFIBUS-DP

以下说明怎样使用 STEP7 去设置 EPS-320IP
首先，把 *.gsd 文件复制到以下路径：***Step7\S7data\gsd***

1. 打开 SIMATIC Manager ；如图 1：

图 1

2. 在 File->New, 新建一个文件，如图 2：

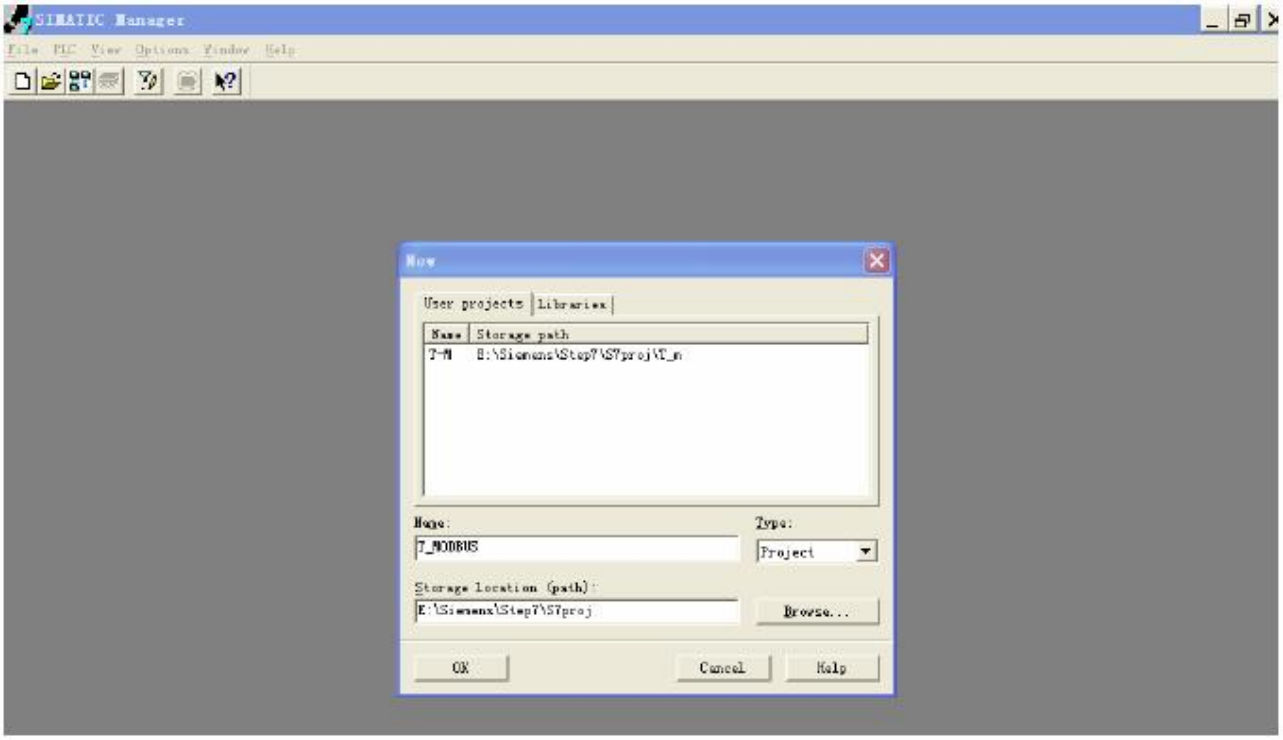

图 2

3. Insert->Station->SIMATIC 300 Station.，如图 3：

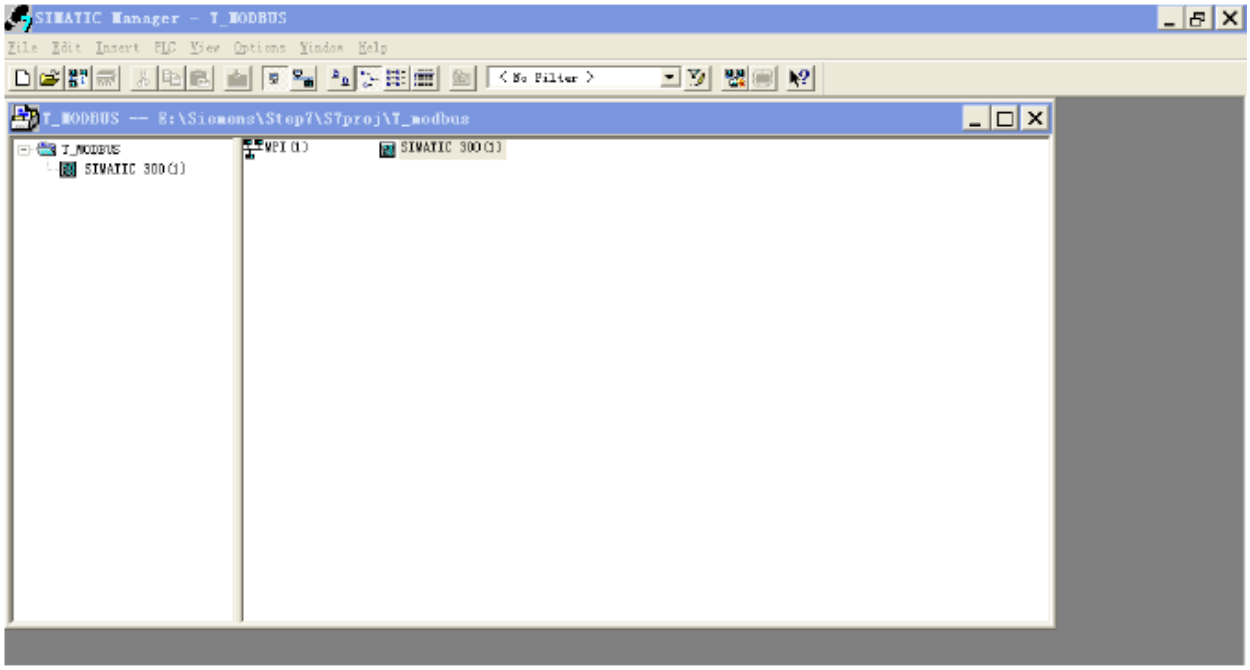

图 3

4. 打开 S7 PLC 硬件设置

SIMATIC 300(1)->Hardware，双击;如图 4

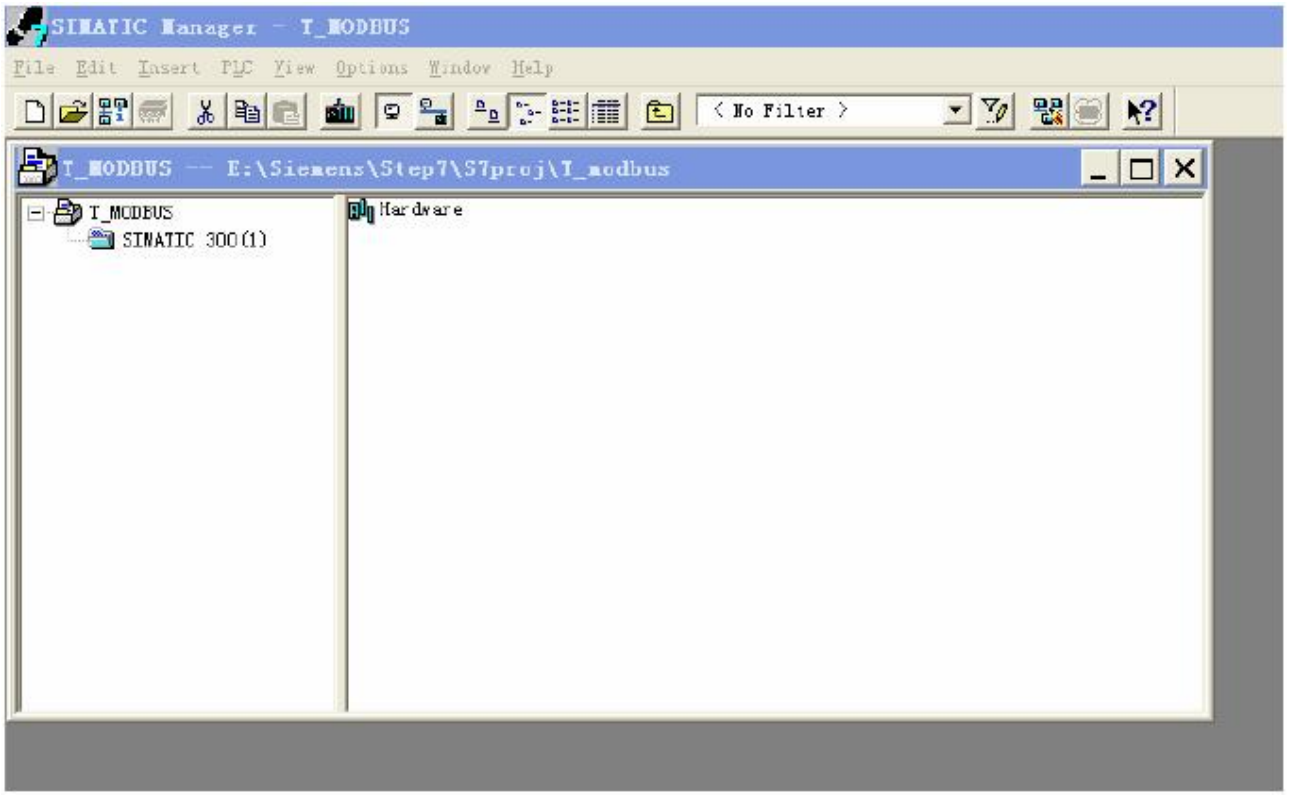

图 4

5. 在菜单中选择 Option→Update Catalog, 在 Device 目录中更新 GSD

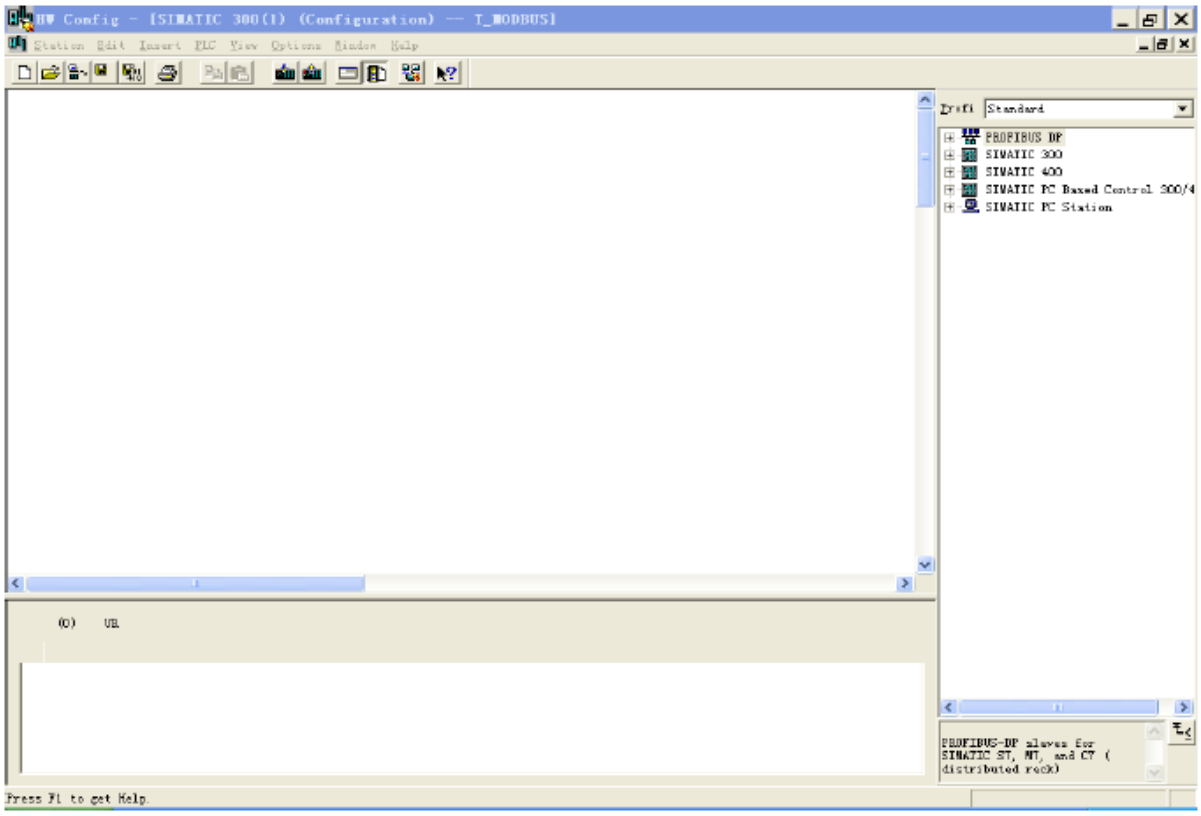

图 5

6. 您可以在这里找到您注册的设备，右侧窗口/Profibus DP/Additional Field Devices/Converter/EPS-320IP/，如图 6 所示

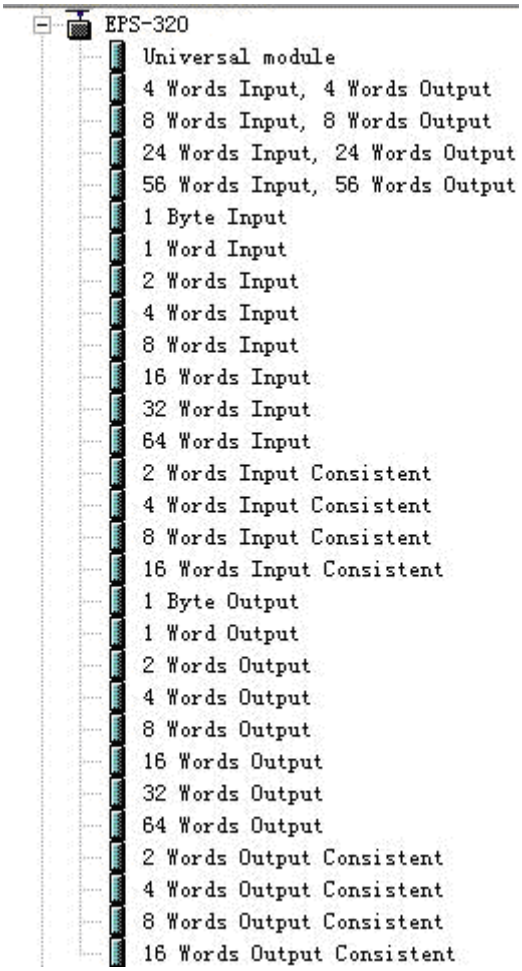

图 6

7. 设定 PLC rack，双击“Hardware Catalog\SIMATIC 300\RACK-300\Rail”，如图 7 所示

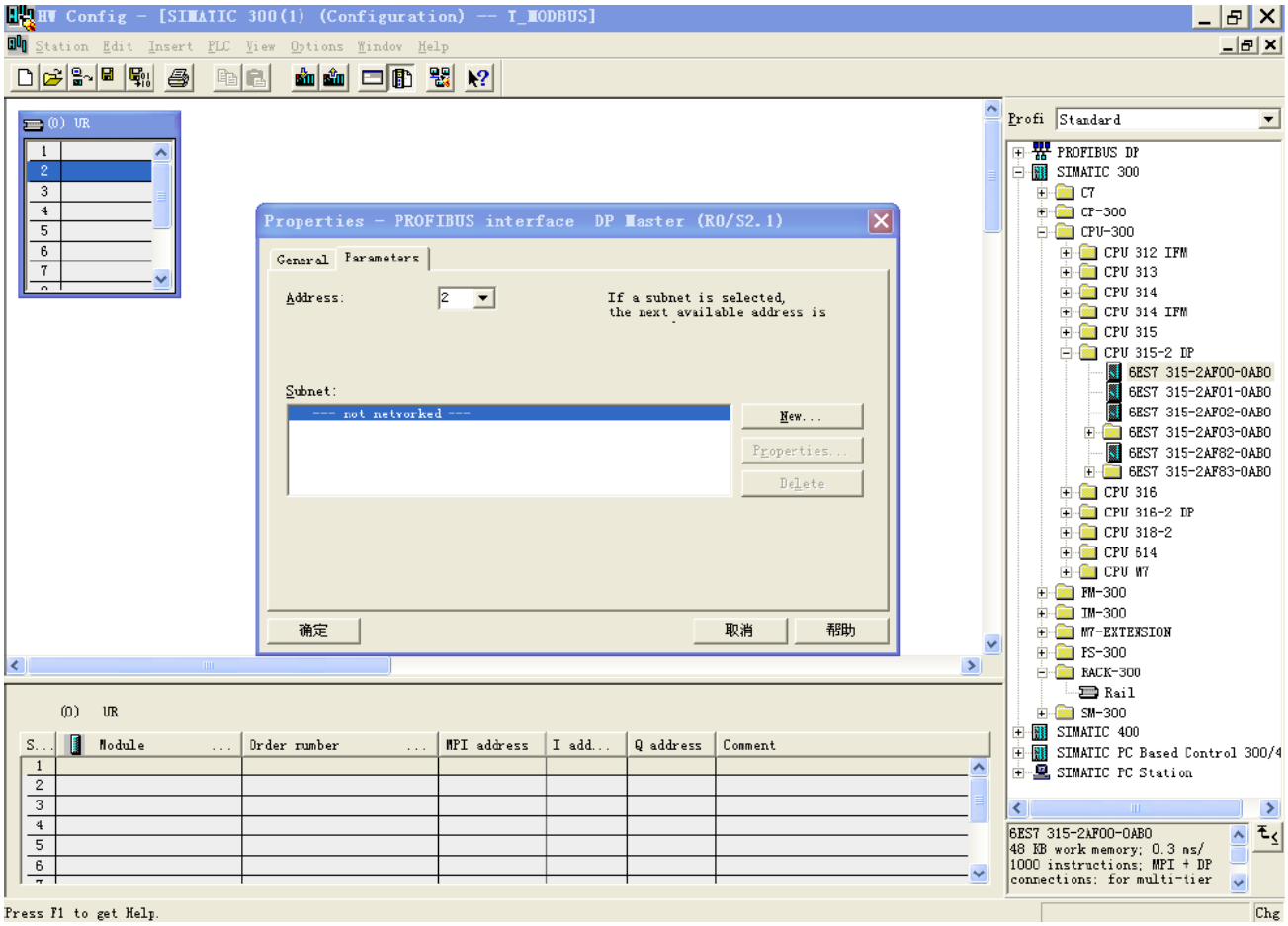

图 7

8. 设定 CPU 模块，选择对应的设备类型和所占用的槽位；

9. 创建 Profibus-DP 网络，设置 Profibus-DP: New->Network settings，选择 DP，选择一个波特率如 187.5Kbps，然后 “OK”. 双击它；如图 8

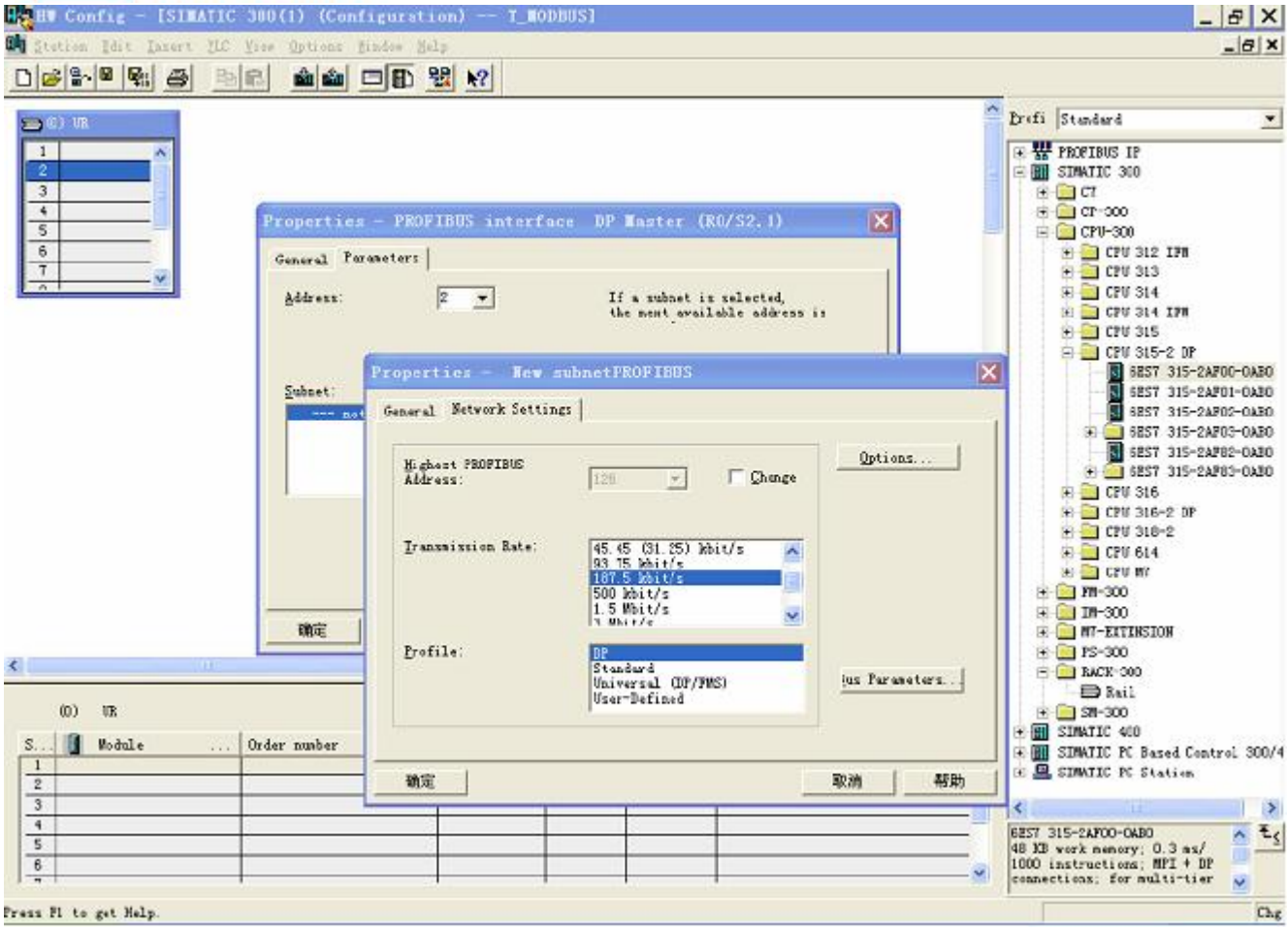

图 8

10. 选择 Profibus Master station 地址，如图 9：

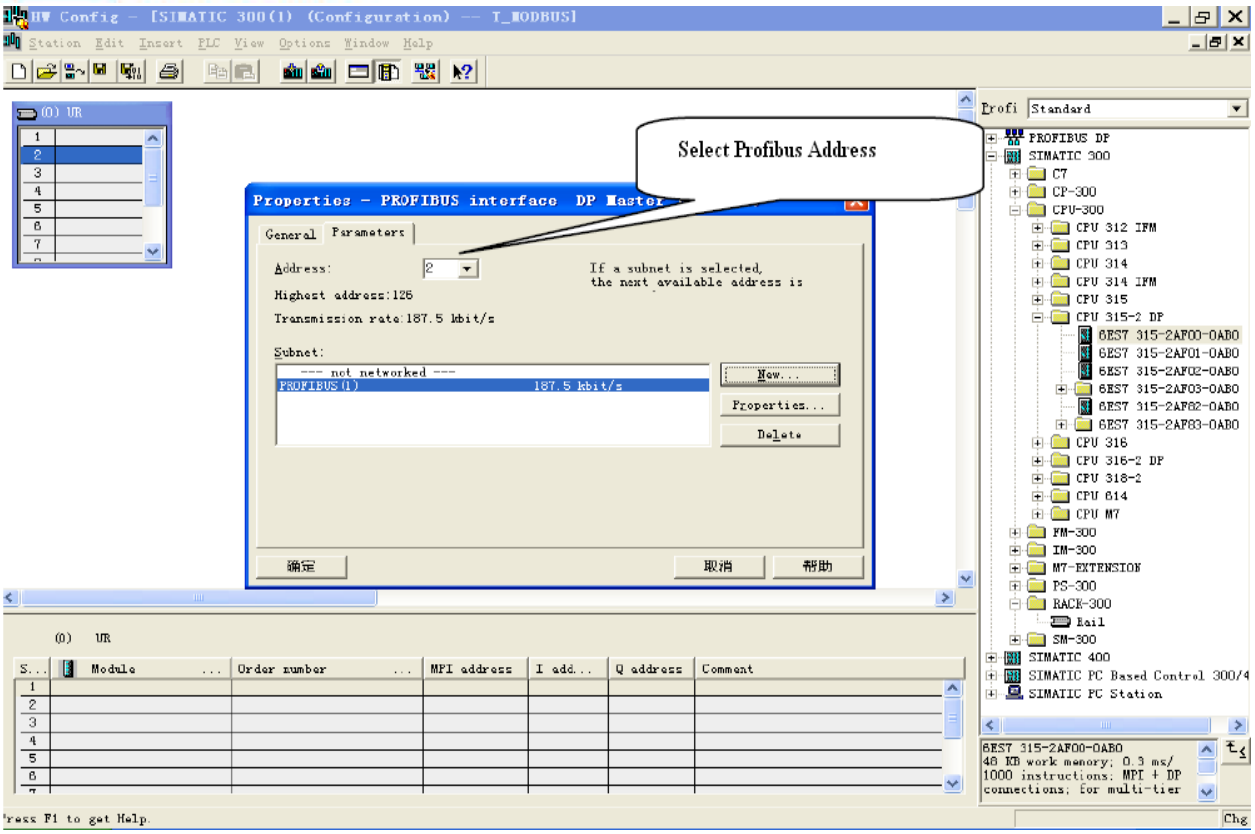

图 9

11. 将从站 EPS-320IP 配入到 PROFIBUS 网络配置当中，并将输入输出数据块，映射到 S7-300 或者其它控制器的内存当中。如图 10：

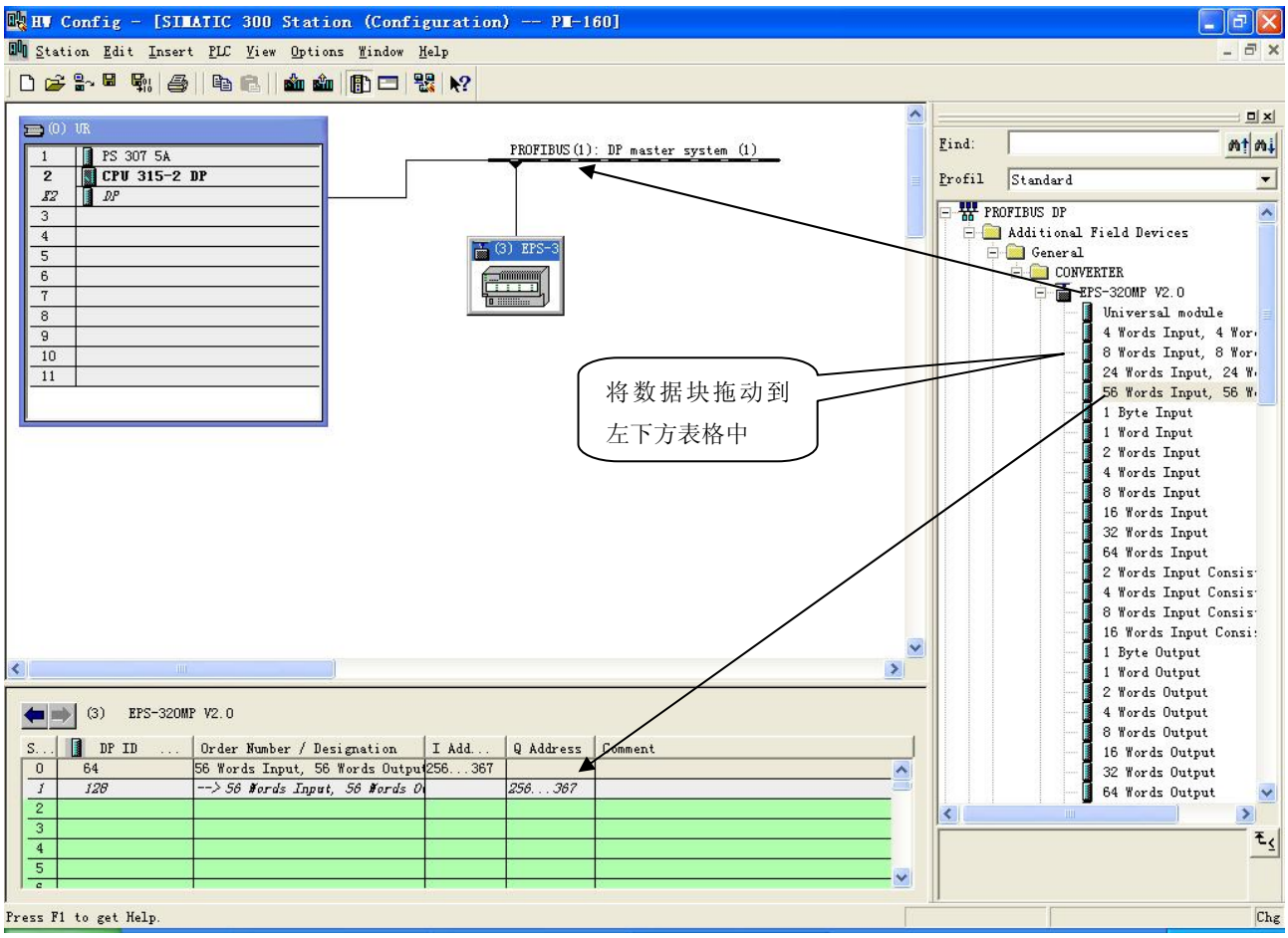

图 10

操作中分为两步，第一步将 EPS-320IP，拖到左上方网络配置中，拖到 Profibus-DP 总线之上，鼠标会变化形状，表示可以放入了。第二步是将数据块拖动到左下方数据映射表格中，映射到 PLC 内存。

注意：EPS-320IP 的 Profibus 输入输出字节数都是在 Profibus 主站的组态软件中设置的，如上图所示，用户根据需要将相应的输入输出数据块拖到左下方表格中。**EPS-320IP 允许拖动到左下方表格中的数据块（Module）数不能超过 64 个；输入字节总数不能超过 244 字节，输出字节总数不能超过 244 字节，且输入输出字节总数也不能超过 488 字节。**

注意：从站的地址要与模块的旋码开关设置一致！

12. 编译下载到 PLC。